

विश्वविद्यालय अनुदान आयोगबाट गुणस्तर सुनिश्चितता तथा प्रत्यायन (BAA) मान्यता प्राप्त



Accredited by UGC, Nepal-2022

# द्रव्यदीप

बार्षिक प्रतिवेदन २०८१/०८२

स्थापित : २०८२



प्रकाशक  
द्रव्यशाह बहुमुखी क्याम्पस  
Drabya Shah Multiple Campus

द्रब्यशाह बहुमुखी क्याम्पस  
गोरखा नगरपालिका-९, लक्ष्मीबजार, गोरखा  
०६४-४११०८८/४११२२८

संरक्षक  
एकदेव अधिकारी  
क्याम्पस प्रमुख

प्रकाशक  
डिजिटल सम्प्रेषण तथा प्रकाशन समिति

प्रतिवेदन तयारी समिति

संयोजक: श्री नकुल थापा  
सदस्य : श्री सुनील अर्याल  
सदस्य : श्री सुजन कुँवर  
सदस्य : श्री निर्मला अधिकारी  
सदस्य : श्री सर्मिला थापा

## विषयसूची

परिचय	१
क्याम्पसको साङ्गठनिक ढाँचा	२
क्याम्पस सभाका सदस्यहरु	३
स्थानिय अभिभावक समिति	६
क्याम्पस सञ्चालक समिति	६
क्याम्पस संस्थापक बोर्ड	७
नेपाल पब्लिक क्याम्पस प्राध्यापक संघ	७
कर्मचारी संघ	७
स्वतन्त्र विद्यार्थी युनियन	७
कार्यरत प्राध्यापकहरुको कर्मचारी विवरण	८
विभिन्न समितिहरुको विवरण	९
अध्यक्षको स्वागत मन्तव्य	१२
क्याम्पस प्रमुखको वार्षिक प्रतिवेदन	१४
कोषाध्यक्षको आर्थिक प्रतिवेदन	२२
<b>विभिन्न विभाग तथा एकाईहरुको प्रतिवेदन</b>	
व्यवस्थापन विभागको वार्षिक प्रतिवेदन	३३३
शिक्षाशास्त्र विभागको वार्षिक प्रतिवेदन	४०
मानविकी विभाग	४३
आन्तरिक गुणस्तर सुनिश्चितता प्रत्यायन (IQAC)	४८
Annual Report of Research Management Cell (RMC)	५०
अतिरिक्त क्रियाकलाप समितिको विवरण	५४
डिजिटल सम्प्रेषण तथा प्रकाशन समिति	५७
EMIS एकाई वार्षिक प्रतिवेदन	५८
छात्रवृत्ति सिफारिस समितिको वार्षिक प्रतिवेदन	६५
लेखा परीक्षण प्रतिवेदन	..... 72
Academic Progress	
भौतिक विवरण	
SOCIAL PROGRESS -SOCIETY CONTRIBUTION FOR CAMPUS	



## परिचय

द्रब्यशाह बहुमुखी क्याम्पस स्थानीय शिक्षा प्रेमी, समाजसेवीहरूको अग्रसरतामा त्रिभुवन विश्वविद्यालयको सम्बन्धनमा २०४२ सालमा स्थापित जिल्ला कै पहिलो सामुदायिक क्याम्पस हो । न्यूनतम शुल्कमा गुणस्तरीय उच्च शिक्षा प्रदान गरी आजको प्रतिस्पर्धात्मक युगका लागि आवश्यक दक्ष जनशक्ति उत्पादन गर्नु नै यस क्याम्पसको मूल उद्देश्य रहेको छ । द्रब्यशाह बहुमुखी क्याम्पस आफ्नो लक्ष्य अनुरूप विद्यार्थीहरूलाई गुणस्तरीय उच्च शिक्षा प्रदान गर्दै अगाडि बढिरहेको छ । गण्डकी प्रदेश अन्तर्गत ऐतिहासिक जिल्ला गोरखाको गोरखा नगरपालिका वडा नम्बर ९ लक्ष्मीबजार अवस्थित यस क्याम्पसमा त्रिभुवन विश्वविद्यालय अन्तर्गत स्नातकोत्तर तहमा एम.वि.एस र एम.ए., स्नातक तहमा वि.वि.एस, वि.ए. र वि.एड का कार्यक्रम एवं राष्ट्रिय परीक्षा बोर्ड अन्तर्गत कक्षा ११ र १२ का शैक्षिक कार्यक्रमहरू सञ्चालन भईरहेका छन् ।

### क्याम्पसको दूरदृष्टि (Vision)

द्रब्यशाह बहुमुखी क्याम्पसलाई दिगो, आत्मनिर्भर, विद्यार्थीहरूले सफलता प्राप्त गर्ने समुदायको सेवामा समर्पित हुने एउटा उत्कृष्ट शैक्षिक संस्थाको रूपमा विकसित गर्ने ।

### क्याम्पसको अभियान (Mission)

द्रब्यशाह बहुमुखी क्याम्पसको अभियान (Mission) विद्यार्थीहरूलाई सहकार्य, सञ्चार तथा अनुसन्धानका माध्यमद्वारा उच्च ज्ञान, सीप तथा सकारात्मक सोच प्रदान गरी स्थानीय, राष्ट्रिय तथा अन्तर्राष्ट्रिय क्षेत्रमा महत्वपूर्ण योगदान पुऱ्याउन सक्ने सुयोग्य जनशक्तिको उत्पादन गर्नु रहेको छ ।

### क्याम्पसका लक्ष्यहरू (Goals)

१. क्याम्पसमा संचालित शैक्षिक कार्यक्रमहरूको सवलीकरण एवम् विस्तार गर्ने ।
२. क्याम्पसको भौतिक पूर्वाधार तथा सुविधाहरूको सुधार गर्ने ।
३. क्याम्पसमा कार्यरत प्राध्यापक कर्मचारीहरूको अनुसन्धानमुखी सस्कृतिको प्रवर्द्धन गर्ने ।
४. प्राध्यापक तथा कर्मचारीहरूको पेशागत विकासका लागि सहयोग गर्ने ।
५. क्याम्पसमा अध्ययनरत विद्यार्थीहरूलाई प्रोत्साहन र सहयोग प्रदान गर्ने ।
६. क्याम्पसमा संस्थागत र प्रणालीगत सुधार गर्दै सुशासन कायम गर्ने ।
७. क्याम्पसको समग्र विकासका लागि राष्ट्रिय एवम् अन्तर्राष्ट्रिय संस्थाहरूसँग सहकार्य गर्ने ।

### क्याम्पसको विशेषताहरू

१. जिल्लाकै पहिलो सामुदायिक क्याम्पस ।
२. जिल्लामा पहिलो QAA मान्यता प्राप्त क्याम्पस ।
३. नियमित विद्यार्थी मूल्याङ्कन प्रणालीको व्यवस्था ।
४. अनुभवी एवं दक्ष प्राध्यापक तथा कर्मचारीहरू ।
५. स्नातकोत्तर तह सम्मको अध्ययन अध्यापन हुने ।
६. आकर्षक छात्रवृत्ति योजना ।
७. UGC को कार्यक्रम सञ्चालित क्याम्पस ।
८. आन्तरिक परीक्षामार्फत विद्यार्थीहरूको नियमित मूल्यांकनको व्यवस्था ।
९. आधुनिक प्रविधियुक्त पुस्तकालयको व्यवस्था ।
१०. जिल्ला भरीका विद्यार्थीहरूको उच्च शिक्षा अध्ययनको केन्द्र ।
११. विद्यार्थी तथा अभिभावकहरू बीच नियमित अन्तरक्रियाको व्यवस्था ।
१२. रोजगार सम्बन्धी परामर्श सेवा प्रदान ।
१३. विद्यार्थी मैत्री शैक्षिक र प्रशासनिक क्रियाकलाप ।
१४. अध्ययन तथा स्थलगत अवलोकन भ्रमणको अवसर ।

## क्याम्पसको साङ्गठनिक ढाँचा

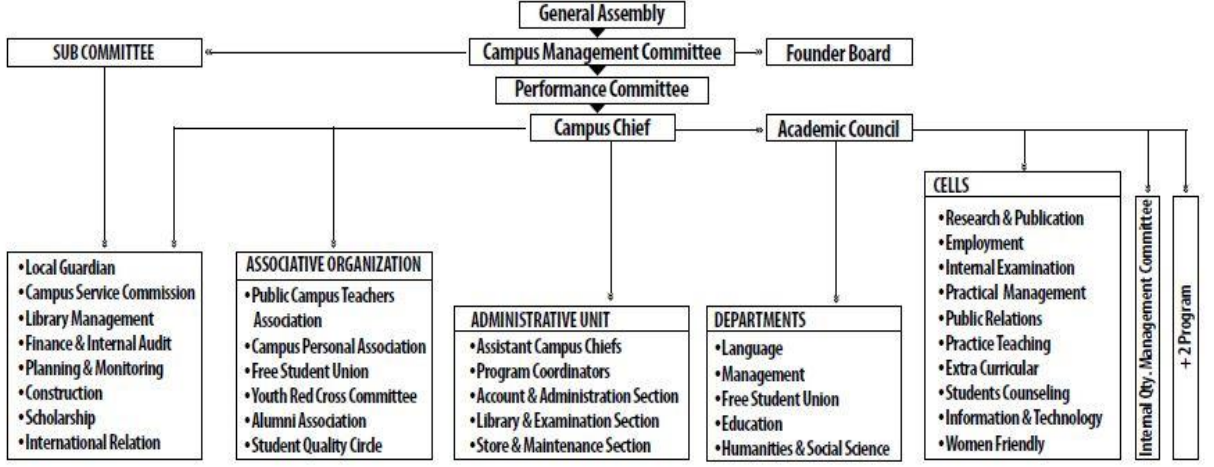

### आ. क्याम्पस सभामा देहाय बमोजिमका सदस्यहरु रहनेछन् :

- क. क्याम्पसका संस्थापक सदस्यहरु
- ख. संरक्षक सदस्यहरु
- ग. क्याम्पस सञ्चालक समितिका पूर्व अध्यक्षहरु
- घ. क्याम्पसमा कार्यरत सञ्चालक समितिका पदाधिकारी तथा सदस्यहरु
- ङ. क्याम्पसका पूर्व क्याम्पस प्रमुखहरु
- च. गोरखा नगरपालिकाका नगर प्रमुख
- छ. क्याम्पस अवस्थित वडाका वडाध्यक्ष
- ज. गोरखा उद्योग वाणिज्य संघका अध्यक्ष
- झ. क्याम्पसका प्राध्यापक संघका अध्यक्ष
- ञ. क्याम्पसका कर्मचारी संघका अध्यक्ष
- ट. क्याम्पसका स्वतन्त्र विद्यार्थी युनियनका सभापति
- ठ. स्थानिय अभिभावक समिति (सात जना)
- ड. विशिष्ट आजीवन सदस्यहरु
- ढ. आजीवन सदस्यहरु
- ण. साधारण सदस्यहरु
- इ. आमन्त्रित सदस्यहरु
  - क. जिल्ला समन्वय समिति गोरखाका प्रमुख
  - ख. गोरखा जिल्लाका प्रमुख जिल्ला अधिकारी
  - ग. गोरखा नगरपालिकाका उप प्रमुख
  - घ. गोरखा नगरपालिका गोरखाका वडाध्यक्षहरु

### क्याम्पस सभाका सदस्यहरु

#### क) संरक्षक सदस्यहरु

संरक्षक सदस्यताको लागि रू. ५ पाँच लाख वा सो भन्दा बढी नगद वा सो बराबरको जिन्सी प्रदान गर्ने सबै नेपाली नागरिकहरु र रु. १५ लाख भन्दा बढी सहयोग गर्ने संघ- संस्थालाई प्रदान गरिने छ।

**ख) विशिष्ट आजीवन सदस्यहरु**

विशिष्ट आजीवन सदस्यताको लागि रू.१ एक लाख वा सो भन्दा बढि नगद वा सो बराबरको जिन्सी प्रदान गर्ने सबै नेपाली नागरिकहरु र रु. ५ लाख भन्दा बढी सहयोग गर्ने संघ - संस्थालाई प्रदान गरिने छ ।

**ग) आजीवन सदस्यहरु**

आजीवन सदस्यताको लागि रू.२५ हजार वा सो भन्दा बढि नगद वा सो बराबरको जिन्सी प्रदान गर्ने सबै नेपाली नागरिकहरु र रु. १ लाखभन्दा बढी सहयोग गर्ने संघ- संस्थालाई प्रदान गरिने छ ।

**घ) साधारण सदस्यहरु**

क्याम्पसमा अध्ययनरत विद्यार्थीहरुका अभिभावकहरु रू.६,०००/- (अक्षरूपी छ हजार मात्र) वा सो भन्दा बढि नगद प्रदान गरी क्याम्पस सभाका साधारण सदस्य हुनेछन् । निजको सदस्यता वार्षिक रुपमा रू.१,०००।०० (एक हजार) बुझाई नविकरण गर्नु पर्नेछ ।

**क्याम्पस सभाका सदस्यहरु**

क्र.स	सदस्यको नामथर	सदस्यता विवरण	ठेगाना
१	श्री जिल्ला समन्वय समिति, गोरखा	संरक्षक सदस्य	गोरखा
२	श्री महालक्ष्मी माध्यमिक विद्यालय	संरक्षक सदस्य	गो.न.पा. ९, गोरखा
३	श्री शक्ति माध्यमिक विद्यालय	संरक्षक सदस्य	गो.न.पा. ६, गोरखा
४	श्री गोरखा नगरपालिका	संरक्षक सदस्य	गो.न.पा. ८, गोरखा
५	९ नम्बर वडा कार्यालय, गोरखा	संरक्षक सदस्य	गो.न.पा. ९, गोरखा
६	एसियन लेडिज फ्रेन्डसिप सोसाइटी	विशिष्ट आजीवन सदस्य	जापान
७	कोमलबहादुर कुँवर स्मृति प्रतिष्ठान	आजीवन सदस्य	गो.न.पा. ९, गोरखा
८	उद्योग वाणिज्य संघ, गोरखा	आजीवन सदस्य	गो.न.पा. ६, गोरखा
९	निर्माण व्यवसायी संघ, गोरखा	आजीवन सदस्य	गो.न.पा ८, गोरखा
१०	श्री लक्ष्मी शिक्षा सदन प्रा.लि.	आजीवन सदस्य	गो.न.पा. ९, गोरखा
११	गोरखा फाउण्डेशन	आजीवन सदस्य	अमेरीका
१२	श्री टक्सारटारी सामुदायिक बन समुह	आजीवन सदस्य	गो.न.पा. ९, गोरखा
१३	श्री चिसोपानी सामुदायिक बन समुह	आजीवन सदस्य	गो.न.पा. ९, गोरखा
१४	श्री शिखर सामुदायिक बन समुह	आजीवन सदस्य	गो.न.पा. ९, गोरखा
१५	श्री लक्ष्मी महिला सामुदायिक बन समुह	आजीवन सदस्य	गो.न.पा. ९, गोरखा
१६	श्री पुञ्चे सामुदायिक बन समुह	आजीवन सदस्य	गो.न.पा. ९, गोरखा
१७	श्री खारकोपाखा बेखपारी सामुदायिक बन समुह	आजीवन सदस्य	गो.न.पा. ९, गोरखा
१८	श्री लुदी दामगाडे सामुदायिक बन समुह	आजीवन सदस्य	गो.न.पा. ८, गोरखा
१९	श्री गोरखनाथ गुठी आश्रम	आजीवन सदस्य	गो.न.पा. ९, गोरखा
२०	श्री चितवन कोई	आजीवन सदस्य	चितवन
२१	श्री प्रेमनाराय देवकुमारी प्रतिष्ठान	आजीवन सदस्य	गो.न.पा. ६, गोरखा

२२	श्री त्रिभुवन विश्वविद्यालय, कीर्तिपुर	पदेन सदस्य	कीर्तिपुर
२३	प्राध्यापक संघ, द्रव्यशाह व क्याम्पस	पदेन सदस्य	द्रव्यशाह व क्याम्पस, गोरखा
२४	कर्मचारी संघ, द्रव्यशाह व क्याम्पस	पदेन सदस्य	द्रव्यशाह व क्याम्पस, गोरखा
२५	स्ववियु, द्रव्यशाह व क्याम्पस	पदेन सदस्य	द्रव्यशाह व क्याम्पस, गोरखा
२६	श्री कृष्ण बहादुर कुँवर	विशिष्ट आजीवन सदस्य	गो.न.पा. ९, गोरखा
२७	श्री योशिको कावामुरा	विशिष्ट आजीवन सदस्य	जापान
२८	श्री तीर्थराज वन्त	विशिष्ट आजीवन सदस्य	ललितपुर
२९	श्री शिव प्रसाद अर्याल	संस्थापक सदस्य	गो.न.पा. ६, गोरखा
३०	श्री चुडामणी शर्मा कट्टेल	संस्थापक सदस्य	गो.न.पा. ९, गोरखा
३१	श्री पुरुषोत्तम अर्याल	संस्थापक सदस्य	गो.न.पा. ६, गोरखा
३२	श्री बाबुराम अर्याल	संस्थापक सदस्य	गो.न.पा. ८, गोरखा
३३	श्री गोवर्धन आचार्य	संस्थापक सदस्य	गो.न.पा. ७, गोरखा
३४	श्री ऋषीराम खनाल	संस्थापक सदस्य	गो.न.पा. ८, गोरखा
३५	श्री निर्मल जोशी	संस्थापक सदस्य	गो.न.पा. ६, गोरखा
३६	श्री बन्नीबहादुर मास्के	संस्थापक सदस्य	गो.न.पा. ६, गोरखा
३७	श्री धिरज बहादुर मास्के	संस्थापक सदस्य	गो.न.पा. ६, गोरखा
३८	श्री नरेन्द्र कुमार चौधरी	आजीवन सदस्य	पूर्व अध्यक्ष (अञ्चलाधि)
३९	श्री मनोज प्रसाद धिताल	आजीवन सदस्य	काठमाण्डौ
४०	श्री दोलख बहादुर गुरुङ	आजीवन सदस्य	बारपाक सुलिकोट
४१	श्री शुक्रराज वार्ले	आजीवन सदस्य	गो.न.पा. ८, गोरखा
४२	श्री दिलिप देवकोटा	आजीवन सदस्य	पालुङटार
४३	श्री रामचन्द्र दुवाडी	आजीवन सदस्य	अजिरकोट
४४	श्री लिकुल बाबु श्रेष्ठ	आजीवन सदस्य	गो.न.पा. ६, गोरखा
४५	श्री भाग्यलक्ष्मी धिताल	आजीवन सदस्य	काठमाण्डौ
४६	श्री अर्जुन प्रसाद धिताल	आजीवन सदस्य	काठमाण्डौ
४७	श्री अनुजालक्ष्मी धिताल	आजीवन सदस्य	काठमाण्डौ
४८	श्री जीवन थापा	आजीवन सदस्य	काठमाण्डौ
४९	श्री मोहनप्रकाश पोखरेल	आजीवन सदस्य	सिरान्चोक
५०	श्री संजय सिंह थापा	आजीवन सदस्य	काठमाण्डौ
५१	श्री ईश्वरकाजी मास्के	आजीवन सदस्य	गो.न.पा. ६, गोरखा
५२	श्री नारायण प्रसाद अर्याल	आजीवन सदस्य	गो.न.पा. ६, गोरखा
५३	श्री ज्ञानहरी अर्याल	आजीवन सदस्य	गो.न.पा. ८, गोरखा
५४	श्री शित्तलकाजी मास्के	आजीवन सदस्य	गो.न.पा. ६, गोरखा

५५	श्री चन्दन बाबु खत्री	आजीवन सदस्य	गो.न.पा. ८, गोरखा
५६	श्री जीवनज्योति श्रेष्ठ	आजीवन सदस्य	गो.न.पा. ६, गोरखा
५७	श्री नन्दलाल वगाले	आजीवन सदस्य	गो.न.पा. १०, गोरखा
५८	श्री कुल बहादुर कुँवर	आजीवन सदस्य	गो.न.पा. ९, गोरखा
५९	श्री रोलक बहादुर थापा	आजीवन सदस्य	गो.न.पा. ९, गोरखा
६०	श्री शिवरामसिंह बस्न्यात	आजीवन सदस्य	गो.न.पा. ९, गोरखा
६१	श्री मोहनलाल श्रेष्ठ	आजीवन सदस्य	गो.न.पा. ६, गोरखा
६२	श्री सरोज बस्न्यात	आजीवन सदस्य	गो.न.पा. ३, गोरखा
६३	श्री राजन विक्रम थापा	आजीवन सदस्य	गो.न.पा. ५, गोरखा
६४	श्री हरी प्रसाद अर्याल	आजीवन सदस्य	गो.न.पा. ३, गोरखा
६५	श्री अस्मक बाबु श्रेष्ठ	आजीवन सदस्य	गो.न.पा. ६, गोरखा
६६	श्री योडकुमार श्रेष्ठ	आजीवन सदस्य	गो.न.पा. ६, गोरखा
६७	श्री शरद श्रेष्ठ	आजीवन सदस्य	गो.न.पा. ६, गोरखा
६८	श्री श्यामबाबु श्रेष्ठ	आजीवन सदस्य	गो.न.पा. ७, गोरखा
६९	श्री शंकर बहादुर कुँवर	आजीवन सदस्य	गो.न.पा. ९, गोरखा
७०	श्री कमल थापा	आजीवन सदस्य	गो.न.पा. ९, गोरखा
७१	श्री मिरा पुडासैनी	आजीवन सदस्य	गो.न.पा. ९, गोरखा
७२	डा.विजन पन्त	आजीवन सदस्य	गण्डकी गाँउपालिका
७३	श्री कुमार श्रेष्ठ	आजीवन सदस्य	गो.न.पा.६ गोरखा
७४	श्री किशोर जड थापा	आजीवन सदस्य	गो.न.पा. ११, गोरखा
७५	श्री संजिव श्रेष्ठ	आजीवन सदस्य	गो.न.पा. ७, गोरखा
७६	श्री रुपबहादुर गुरुड	आजीवन सदस्य	अजिरकोट ४, गोरखा
७७	श्री रोहिणी प्रसाद पाण्डे	आजीवन सदस्य	भिमसेन थापा ४ गोरखा
७८	श्री प्रविन बस्नेत	आजीवन सदस्य	गो.न.पा. ३, गोरखा
७९	श्री शौनक घिमिरे	आजीवन सदस्य	सिरान्चोक ५ गोरखा
८०	श्री शरण श्रेष्ठ	आजीवन सदस्य	शहिद लखन ७, गोरखा

**आमन्त्रित सदस्यहरु :**

- क. जिल्ला समन्वय समिति गोरखाका प्रमुख
- ख. गोरखा जिल्लाका प्रमुख जिल्ला अधिकारी
- ग. गोरखा नगरपालिकाका उप प्रमुख
- घ. गोरखा नगरपालिका गोरखाका वडाध्यक्षहरु

स्थानिय अभिभावक समिति (२०८२-२०८५)

क्र.स	सदस्यको नामथर	सदस्यता विवरण	ठेगाना
१	श्री कुल बहादुर कुँवर	संयोजक	गो.न.पा. ९, गोरखा
२	श्री टेक बहादुर राना	सदस्य	गो.न.पा. ९, गोरखा
३	श्री विष्णु बहादुर थापा	सदस्य	गो.न.पा. ९, गोरखा
४	श्री शशि बस्न्यात	सदस्य	गो.न.पा. ९, गोरखा
५	श्री श्याम बहादुर रमतेल	सदस्य	गो.न.पा. ९, गोरखा
६	श्री जानुका पुडासैनी	सदस्य	गो.न.पा. ९, गोरखा
७	श्री अमृत बहादुर राना	सदस्य	गो.न.पा. ९, गोरखा

विगतमा क्याम्पसमा उल्लेख्य योगदान पुऱ्याउनु भएका हाल दिवंगत हुनुभएका महानुभावहरु :

क्र.स	नामथर	योगदान	ठेगाना
१	स्व.बबुअन ठाकुर	पूर्व अध्यक्ष	अञ्चलाधिस
२	स्व.भारत प्रसाद धिताल	पूर्व अध्यक्ष/संरक्षक	अजिरकोट - २ गोरखा
३	स्व.मोहननारायण श्रेष्ठ	संस्थापक क्या.प्र./पूर्व अध्यक्ष	गोनपा - ६, गोरखा
४	स्व.जेनिस टिपल	संरक्षक सदस्य	अमेरीका
५	स्व.जगत बहादुर रोका	संस्थापक	पालुडटार गोरखा
६	स्व.शम्भु बाबु मरहट्टा	संस्थापक	गोनपा - ७, गोरखा
७	स्व.माधव बाबु मरहट्टा	संस्थापक	काठमाण्डौ
८	स्व.नारायण पाण्डे	संस्थापक	भिमसेन गापा ६, गोरखा
९	स्व.अमृत बहादुर कुँवर	पूर्व कोषाध्यक्ष	गोनपा - ९, गोरखा
१०	स्व.राजेन्द्र प्रसाद अर्याल	पूर्व क्या.प्र./आजीवन सदस्य	गोनपा - ६, गोरखा
११	स्व.चित्रकुमार श्रेष्ठ	पूर्व प्राध्यापक	सिरान्चोक गोरखा
१२	स्व.सानुमैया अधिकारी	पूर्व प्राध्यापक	गोनपा - ९ गोरखा

क्याम्पस सञ्चालक समिति

क्याम्पस विधान २०५० (संशोधन २०७९ परिच्छेद ३ दफा १३ उपदफा ख अनुसार (२०७९-२०८२)

क्र.स	पद	नामथर	सम्पर्क नम्बर	कैफियत
१	अध्यक्ष	श्री शित्तलकाजी मास्के	९८५६०२३५८०	सभाबाट मनोनित
२	नि.अध्यक्ष	श्री धिरज बहादुर मास्के	९८५६०४०३५८	निर्वतमान अध्यक्ष
३	कोषाध्यक्ष	श्री इश्वरकाजी मास्के	९८५६०४०३९१	समितिबाट मनोनित
४	सदस्य	श्री बैकुष्ठ खनाल	९८४१४६७१११	त्रि.वि.प्रतिनिधी
५	सदस्य	श्री बाबुराम अर्याल	९८५६०४०४३९	संस्थापक प्रतिनिधी
६	सदस्य	प्रा.डा.लोक भट्टराई	९८५१३३२९२९	अध्यक्षबाट मनोनित
७	सदस्य	डा.उत्तम बाबु श्रेष्ठ	९८४०७२८१५०	अध्यक्षबाट मनोनित
८	सदस्य	श्री कृष्ण बहादुर राना	९८५६०४०११२	पदन (नगर प्रमुख)
९	सदस्य	श्री कुल बहादुर कुँवर	९८५६०४०७१७	वडाध्यक्ष
१०	सदस्य	श्री भगवान बाबु मास्के	९८५६०४०५९४	पदेन (गो.उ.बा.संघ)
११	सदस्य	श्री टेक बहादुर उपरकोटी	९८५६०४०६८६	

१२	सदस्य	श्री राजेन्द्र प्रसाद अधिकारी	९८४६१२५३००	
१३	सदस्य	श्री नन्दलाल बगाले	९८४६०९८७०५	सभाबाट निर्वाचित
१४	सदस्य	श्री मिरा पुडासैनी	९८४६२७०८१०	सभाबाट निर्वाचित
१५	सदस्य	श्री कुशललाल श्रेष्ठ	९८४६०८८३५७	पदेन (प्राध्यापक संघ अध्यक्ष)
१६	सदस्य	श्री अविन श्रेष्ठ	९८५६०४०३३३८	पदेन (स्ववियु सभापती)
१७	क्या.प्र.	श्री एकदेव अधिकारी	९८५६०४०२२८	सदस्य सचिव

**क्याम्पस संस्थापक बोर्ड**

क्याम्पसको विधान २०५० (संशोधन २०७९) को परिच्छेद - ५ दफा २० अनुसार संस्थापक बोर्ड

क्रस	नामथर	ठेगाना	सम्पर्क नं.
१	श्री शिव प्रसाद अर्याल	गोनपा ६, पाटेचौर, गोरखा	९८५११११४१८
२	श्री चुडामणि शर्मा कट्टेल	गोनपा.९, ठिगुरेश्वारा, गोरखा	९८५१०२६८१६
३	श्री पुरुषोत्तम अर्याल	गोनपा.६ दरबारमार्ग, गोरखा	९८४६०९७८७१
४	श्री बाबुराम अर्याल	गोनपा. ८ आमडाँडा, गोरखा	९८५६०४०४३९
५	श्री गोर्वधन आचार्य	गोनपा. ७ धारापानी, गोरखा	९८४६१८८१३०
६	श्री ऋषिभरण खनाल	गोनपा. ८ बराह, गोरखा	९८५१०६९२४४
७	श्री निर्मल जोशी	गोनपा ६ ठूलोआँगन, गोरखा	९८०३२१२७०१
८	श्री बद्रि बहादुर मास्के	गोनपा ६ बसपार्क, गोरखा	९८५१०४९५५१
९	श्री धिरज बहादुर मास्के	गोनपा ६ बसपार्क, गोरखा	९८५६०४०३५८

**नेपाल पब्लिक क्याम्पस प्राध्यापक संघ**

क्याम्पसको विधान २०५० (संशोधन २०७९) को परिच्छेद -१५ दफा ४५ अनुसार

क्र. स.	पद	नामथर	सम्पर्क नं
१	अध्यक्ष	श्री कुशललाल श्रेष्ठ	९८४६०८८३५७
२	उपाध्यक्ष	श्री केशवराज रेग्मी	९८४१७३५५०६
३	सचिव	श्री धर्मजड थापा	९८५६०४०८२६
४	कोषाध्यक्ष	श्री अहिमराज जोशी	९८६०९२६२५३
५	सदस्य	श्री सुनिल अर्याल	९८४६०८९०३३
६	सदस्य	श्री गणेश कोइराला	९८४६०५५३०७
७	सदस्य	श्री शशीकला थापा	९८४६१२५८२७

**द्रव्यशाह बहुमुखी क्याम्पस, कर्मचारी संघ**

क्याम्पसको विधान २०५० (संशोधन २०७९) को परिच्छेद -१५ दफा ४६ अनुसार

क्र. स.	पद	नामथर	सम्पर्क नं
१	अध्यक्ष	श्री सुजन कुँवर	९८५६०४०७८८
२	सचिव	श्री विष्णु प्रसाद कट्टेल	९८४६२९०९७४
३	कोषाध्यक्ष	श्री निर्मला अधिकारी	९८४६७०४१४३
४	सदस्य	श्री कमला भण्डारी कुँवर	९८४६१८९५०३
५	सदस्य	श्री सिता तिवारी	९८४६४७४६१७

**स्वतन्त्र विद्यार्थी युनियन**

क्याम्पसको विधान २०५० (संशोधन २०७९) को परिच्छेद -१५ दफा ४७ अनुसार

क्र. स.	पद	नामथर	सम्पर्क नं
१	अध्यक्ष	श्री अविन श्रेष्ठ	९८५६०४३३३८
२	उपाध्यक्ष	श्री गणेश भट्ट	९७४५३५४४७०

३	सचिव	श्री सुप्रिज बस्न्यात	९८१५१६१९५५
४	कोषाध्यक्ष	श्री असिम श्रेष्ठ	९८१६१४८८१०
५	सह सचिव	श्री प्रशान्त कुँवर	९७६७५५१९१५
६	सदस्य	श्री यूकेन अर्याल	९८५६००२२०३
७	सदस्य	श्री सुमिका घर्ती	९८०६७९५६५६
८	सदस्य	श्री सायदा खातुन	९८२६१२८२१८
९	सदस्य	श्री सन्दिप कार्की	९८१९१०२८७०
१०	सदस्य	श्री एन्जल बराम	९८२७१३३५२६
११	सदस्य	श्री विपना कोइराला	९८०४१६३४३०
१२	सदस्य	श्री हिकेश श्रेष्ठ	९७६६८४२१७२
१३	सदस्य	श्री गंगा ढकाल	९८४६६४८०४९
१४	सदस्य	श्री मिसन गुरूड	९८०६५८१३६७
१५	सदस्य	श्री लोहिकिड मगर	९८१५१६८८७१

कार्यरत प्राध्यापकहरुको विवरण :

क्र स	पद	नामथर	योग्यता	सम्पर्क नं.
१	क्याम्पस प्रमुख	श्री एकदेव अधिकारी	MA (So&An/Pol.Sc.) BL	९८५६०४०२२८
२	सहायक क्याम्पस प्रमुख	श्री कृष्ण प्रसाद पराजुली	MPhil / M.Ed. (English)	९८५६०४०७८७
३	विभागीय प्रमुख (व्य)	श्री कुशललाल श्रेष्ठ	MBS (Finance), B.Ed	९८५६०४३३५७
४	विभागीय प्रमुख (शि)	श्री जयराम अधिकारी	MPhil / M.Ed. (English)	९८५६०४०९९३
५	सह प्राध्यापक	श्री रामचन्द्र दुवाडी	M.A. (English) B.Ed	९८५६०४०२२८
६	सह प्राध्यापक	श्री.वद्री कुमार कार्की	PhD /Nepali	९८४६०८९५२८
७	उप प्राध्यापक	श्री नकुल थापा	M.Ed. (Curriculum)	९८५६०४००८७
८	उप प्राध्यापक	श्री केशवराज रेग्मी	M.Ed. (Phy. Edu.)	९८४१७३५५०६
९	उप प्राध्यापक	श्री धर्म जङ्ग थापा	Mphil / M.A.(English )B.Ed,	९८५६०४००८७
१०	उप प्राध्यापक	श्री शरण श्रेष्ठ	Mphil / MBS (Account)	९८४६३७८२१४
११	उप प्राध्यापक	श्री अहिम राज जोशी	MA (Economics)	९८६०९२६२५३
१२	सहायक प्राध्यापक	श्री दानियल बरामु	MBS (Finance)	९८५६०४००३९
१३	करार प्राध्यापक	श्री सुनिल अर्याल	MPhil / MA (Nepali) B.Ed.	९८४६०८९०३३
१४	करार प्राध्यापक	श्री सिर्जना पाण्डे	MA (Population)B.Ed	९८५६०४०८४६
१५	करार प्राध्यापक	श्री सुमन ज्ञवाली	M.Ed. (Geography)B.Ed	९८४६१२५००८
१६	करार प्राध्यापक	श्री गणेश कोइराला	MBS (Finance)	९८४६०५५३०७
१७	करार प्राध्यापक	श्री रमेश दुवाडी	MBS(Account)	९८४६२५४०१२
१८	करार प्राध्यापक	श्री रोशन नहर्की	MSc Math	९८४९०४९७९७
१९	करार प्राध्यापक	श्री शंकर दहित	Diploma Er. Computer	९८२५६९५५५०
२०	आंशिक प्राध्यापक	श्री रिजन द्वारे मगर	M.Ed. (Phy. Edu.)	९८४६०४२७२२
२१	आंशिक प्राध्यापक	श्री श्याम भक्त कट्टेल	M.Ed ( Health Edu)	९८४६०५६४८०
२२	आंशिक प्राध्यापक	श्री शशिकला थापा	M.A (Nepali) B.Ed	९८४६१२५८२७
२३	आंशिक प्राध्यापक	श्री शिव प्रसाद उप्रेती	M.A Nepali	९८४६१२५८२७
२४	आंशिक प्राध्यापक	श्री शंकर रम्तेल	MA Sociology	९८४६६५७०५८

कार्यरत प्रशासनिक कर्मचारी

क्र.स.	पद	नामथर	सम्पर्क नं.
१	उप प्रशासक	श्री सुजन कुँवर	९८५६०४०७८८
२	लेखा सहायक	श्री निर्मला अधिकारी	९८४६७०४९४३
३	पुस्तकालय सहायक	श्री कमला भण्डारी कुँवर	९८४६९८९५०३
४	परीक्षा सहायक	श्री शर्मिला थापा	९८४६९८९५०९
५	कार्यालय सहयोगी	श्री विष्णु प्रसाद कट्टेल	९८४६२९०९७४
६	बगैचा सहयोगी	श्री शारदा पुडासैनी	९८४६६५३४६६
७	सरसफाई सहयोगी	श्री सिता तिवारी	९८४६४७४६९७
८	चौकीदार (रात्री)	श्री भूपड बहादुर राना	९८४५८८३३८२
९	चालक	श्री तेज बहादुर वि.क	९८४६३५६०८८

विभिन्न समितिहरूको विवरण

कार्यसम्पादन समिति :

क्याम्पसको विधान २०५० (संशोधन २०७९) को परिच्छेद -६ दफा २१ अनुसार कार्यसम्पादन समिति

क्र.स.	नामथर	पद	सम्पर्क नं.
१	सदस्य : श्री शित्तलकाजी मास्के	क्या.स.स.अध्यक्ष	९८५६०२३५८०
२	सदस्य : श्री ईश्वरकाजी मास्के	क्या.स.स.कोषाध्यक्ष	९८५६०४०३९९
३	सदस्य : श्री भगवान बाबु मास्के	क्या.स.स.सदस्य	९८५६०४०५९४
४	सदस्य : श्री कुल बहादुर कुँवर	क्या.स.स.सदस्य	९८५६०४०७९७
५	सदस्य : श्री कुशललाल श्रेष्ठ	क्या.स.स.सदस्य	९८४६०८८३५७
६	सचिव : श्री एकदेव अधिकारी	क्याम्पस प्रमुख	९८५६०४०२२८

क्याम्पस पदपूर्ति समिति :

क्याम्पसको विधान २०५० (संशोधन २०७९) को परिच्छेद -७ दफा २२ को नियम आ अनुसार

क्र.स.	नामथर	पद	सम्पर्क नं.
१	संयोजक : श्री ईश्वरकाजी मास्के	क्या.स.कोषाध्यक्ष	९८५६०४०३९९
२	सदस्य : श्री बैकुण्ठ प्रसाद खनाल	क्या.स.सदस्य	९८४९४६७९९९
३	सदस्य : सम्बन्धित विभाग प्रमुख		
४	सदस्य सचिव : श्री एकदेव अधिकारी	क्याम्पस प्रमुख	९८५६०४०२२८

गुनासो सुनुवाई समिति :

गुनासो सुनुवाई इकाई निर्देशिका २०७९ अनुसार

क्र.स.	नामथर	पद	सम्पर्क नं.
१	संयोजक : श्री बाबुराम अर्याल	क्या.स.सदस्य	९८५६०४०४३९
२	सदस्य : श्री कुशललाल श्रेष्ठ	प्राध्यापक प्रतिनिधि	९८४६०८८३५७
३	सदस्य : श्री सुजन कुँवर	कर्मचारी प्रतिनिधि	९८५६०४०७८८

**भौतिक निर्माण समिति :**

क्याम्पसको विधान २०५० (संशोधन २०७९) को परिच्छेद -७ दफा २७ को नियम अ अनुसार

क्र.स.	नामथर	प्रतिनिधित्व	मोवाइल नम्बर
१	संयोजक : श्री कृष्ण बहादुर कुँवर	स्था.अ.समिति सदस्य	९८४६१२४९३८
२	सदस्य : श्री देवेन्द्र बस्नेत	स्था.अ.समिति सदस्य	९८४६४५९३९६
३	सदस्य : श्री पदमकुमारी श्रेष्ठ	वडा प्रतिनिधी	९८४६४५४७०८
४	सदस्य : श्री धर्मजङ थापा	प्राध्यापक प्रतिनिधि	९८५६०४०८२६
५	सदस्य : श्री सुजन कुँवर	उप प्रशासक	९८५६०४०७८८
६	आमन्त्रित सदस्य : स्ववियु प्रतिनिधी		

**पुस्तकालय व्यवस्थापन समिति :**

क्याम्पसको विधान २०५० (संशोधन २०७९) को परिच्छेद -७ दफा २४ को नियम अ अनुसार

क्र.स.	नामथर	प्रतिनिधित्व	मोवाइल नम्बर
१	संयोजक : श्री भगवान बाबु मास्के	क्या.स.स.सदस्य	९८५६०२८५९४
२	सदस्य : श्री कृष्ण प्रसाद पराजुली	स.क्याम्पस प्रमुख	९८५६०४०७८७
३	सदस्य : श्री कुशललाल श्रेष्ठ	विभागीय प्रमुख	९८४६०८८३५७
४	सदस्य : श्री जयराम अधिकारी	विभागीय प्रमुख	९८५६०४०९९३
५	सदस्य : श्री केशवराज रेग्मी	प्राध्यापक प्रतिनिधि	९८४९७३५०६
६	सदस्य : स्ववियु प्रतिनिधि		
७	सचिव : श्री कमला भण्डारी कुँवर	पुस्तकालय सहायक	९८४६१८९५०३
८			

**छात्रवृत्ति सिफारीस समिति :**

क्याम्पसको विधान २०५० (संशोधन २०७९) को परिच्छेद -७ दफा २८ को नियम क अनुसार

क्र.स.	नामथर	पद	सम्पर्क नं.
१	संयोजक : श्री ईश्वरकाजी मास्के	क्या.स.स.कोषाध्यक्ष	९८५६०४०३९९
२	सदस्य : श्री एकदेव अधिकारी	क्याम्पस प्रमुख	९८५६०४०२२८
३	सदस्य : श्री कुशललाल श्रेष्ठ	विभागीय प्रमुख	९८४६०८८३५७
४	सदस्य : श्री जयराम अधिकारी	विभागीय प्रमुख	९८५६०४०९९३
५	सदस्य : श्री अहिमराज जोशी	दिवा कार्यक्रम प्रमुख	९८६०९२६२५३
६	सदस्य: श्री केशवराज रेग्मी	प्राध्यापक प्रतिनिधि	९८४९७३५०६
७	सदस्य : अविन श्रेष्ठ	स्ववियु सभापति	९८५६०४३३३८
८	सदस्य सचिव : श्री सुजन कुँवर	उप प्रशासक	९८४६०४०७८८

**वित्तिय तथा आन्तरिक लेखा परीक्षण समिति :**

क्याम्पसको विधान २०५० (संशोधन २०७९) को परिच्छेद -७ दफा २५ को नियम अ अनुसार

क्र.स.	नामथर	पद	सम्पर्क नं.
१	संयोजक : श्री ईश्वरकाजी मास्के	क्या.स.स.कोषाध्यक्ष	९८६५०४०३९९
२	सदस्य : श्री भगवान बाबु मास्के	क्या.स.स.सदस्य	९८५६०४०५९४
३	सदस्य : श्री कुशललाल श्रेष्ठ	विभागीय प्रमुख	९८४६०८८३५७
४	सदस्य : आन्तरिक लेखापरीक्षक	आन्तरिक लेखापरीक्षक	
५	सदस्य : श्री सुजन कुँवर	उप प्रशासक	९८५६०४०७८८

योजना तथा अनुगमन समिति :  
क्याम्पसको विधान २०५० (संशोधन २०७९) को परिच्छेद -७ दफा २६ को नियम अ अनुसार

क्र.स.	नामथर	पद	सम्पर्क नं.
१	संयोजक : श्री कुल बहादुर कुँवर	क्या.स.स.सदस्य	९८५६०४०७१७
२	सदस्य : श्री नन्दलाल बगाले	क्या.स.सदस्य	९८४६०९८७०५
३	सदस्य : श्री होमसिंह बस्न्यात	क्या.स.स. सदस्य	९८५६०४०८९४
४	सदस्य : श्री सुजन कुँवर	उप प्रशासक	९८५६०४०७८८
५	सदस्य सचिव श्री एकदेव अधिकारी	क्याम्पस प्रमुख	९८५६०४०२२८

अन्तराष्ट्रिय सम्बन्ध विस्तार समिति :  
क्याम्पसको विधान २०५० (संशोधन २०७९) को परिच्छेद -७ दफा २९ को नियम अ अनुसार

क्र.स.	नामथर	पद	सम्पर्क नं.
१	संयोजक : डा. लोक भट्टराई	क्या.स.सदस्य	९८५९३३२९२९
२	सदस्य : विदेशी विश्वविद्यालयका विज्ञ		
३	सदस्य : डा.विजन पन्त	आजीवन सदस्य	
४	सदस्य : श्री कुल बहादुर कुँवर	स्था.अ.प्रतिनिधी	९८५६०४०७१७
५	सदस्य सचिव : श्री एकदेव अधिकारी	क्याम्पस प्रमुख	९८५६०४०२२८

प्राज्ञिक समिति :  
क्याम्पसको विधान २०५० (संशोधन २०७९) को परिच्छेद -९ दफा ३२ को नियम अ अनुसार

क्र.स.	नामथर	पद	सम्पर्क नं.
१	संयोजक : श्री एकदेव अधिकारी	क्याम्पस प्रमुख	९८५६०४०२२८
२	सदस्य : श्री कृष्ण प्रसाद पराजुली	सहायक क्याम्पस प्रमुख	९८४६०९८७०५
३	सदस्य : श्री रामचन्द्र दुवाडी	आन्तरिक गुणस्तर स. संयोजक	९८५६०३९७६९
४	सदस्य : श्री कुशललाल श्रेष्ठ	विभागीय प्रमुख (व्य)	९८४६०८८३५७
५	सदस्य : श्री जयराम अधिकारी	विभागीय प्रमुख (शि)	९८५६०४०९९३
६	सदस्य : श्री अहिमराज रेग्मी	दिवा कार्यक्रम प्रमुख	९८६०९२६२५३
७	सदस्य : श्री सुजन कुँवर	उप प्रशासक	९८५६०४०७८८

आन्तरिक गुणस्तर सुनिश्चितता समिति :  
क्याम्पसको विधान २०५० (संशोधन २०७९) को परिच्छेद -११ दफा ३६ को नियम क अनुसार

क्र.स.	नामथर	पद/प्रतिनिधित्व	सम्पर्क नं.
१	संयोजक : श्री रामचन्द्र दुवाडी	वरिष्ठ प्राध्यापक	९८५६०४०२२८
२	सदस्य : श्री बाबुराम अर्याल	क्या.स.स.प्रतिनिधि	९८५६०४०४३९
३	सदस्य : श्री कुशललाल श्रेष्ठ	प्राध्यापक प्रतिनिधि	९८४६०८८३५७
४	सदस्य : श्री सुजन कुँवर	कर्मचारी प्रतिनिधि	९८५६०४०७८८
५	सदस्य : स्ववियु प्रतिनिधि	स्ववियु प्रतिनिधि	
६	सदस्य : विद्यार्थी प्रतिनिधि	विद्यार्थी प्रतिनिधि	

**द्रव्यशाह बहुमुखी क्याम्पस**  
**१२ औं क्याम्पस सभा तथा चौथो अधिवेशन कार्यक्रम**  
**अध्यक्षको स्वागत मन्तव्य**

**श्री शित्तलकाजी मास्के**  
**अध्यक्ष**  
**क्याम्पस सञ्चालक समिति**  
**२०८२ कार्तिक १ गते शनिबार**

श्रद्धेय प्रमुख अतिथि जिल्ला समन्वय समितिका प्रमुख श्री मोहन बहादुर थापाज्यू, नगर प्रमुखज्यू, नगर उप प्रमुखज्यू, निर्वतमान अध्यक्षज्यू, पूर्व अध्यक्षज्यूहरु, संस्थापकज्यूहरु, क्याम्पस प्रमुखज्यू, वडाध्यक्षज्यू, सञ्चालक समितिका पदाधिकारी एवं सदस्यज्यूहरु, संरक्षक सदस्य, विशिष्ट आजिवन सदस्य, आजिवन सदस्य एवं स्थानिय अभिभावक प्रतिनिधीज्यूहरु, प्राध्यापक तथा कर्मचारीहरु, स्ववियु, विद्यार्थी संघ/संगठनका प्रतिनिधीहरु लगायत विद्यार्थीहरुमा म क्याम्पस सञ्चालक समितिको अध्यक्ष एवं मेरो व्यक्तिगत तर्फबाट हार्दिक स्वागत गर्दछु ।

सर्वप्रथम क्याम्पस संचालन तथा स्थापनामा महत्वपूर्ण योगदान पु-याउनुहुने संस्थापक क्याम्पस प्रमुख एवं पूर्व अध्यक्ष स्व.मोहननारायण श्रेष्ठ, पूर्व अध्यक्ष स्व.बबुअन ठाकुर, पूर्व अध्यक्ष स्व.भारत प्रसाद धिताल, संस्थापकहरु स्व.शम्भु बाबु मरहट्टा, स्व.जगत बहादुर रोका, स्व.माधव मरहट्टा, स्व.नारायण पाण्डे तथा दिवंगत हुनुभएका पूर्व सञ्चालक सदस्यहरु एवं शिक्षकहरु प्रति आभार व्यक्त गर्दै श्रद्धासुमन व्यक्त गर्दछु ।

क्याम्पस स्थापनामा योगदान गर्नुहुने संस्थापकज्यूहरु, जग्गादाता, चन्दादाता, शैक्षिक र भौतिक पक्षको निर्माणमा आफ्नो समय, श्रम र सिप प्रदान गर्ने व्यक्तित्वहरु, यसको समृद्धिमा चासो र चिन्ता लिई अहोरात्र क्रियाशिल सञ्चालक समिति, क्याम्पस प्रशासन, आफ्नो ज्ञान, सीप र दक्षता उपयोग गरी शैक्षिक उन्नयनमा लाग्नु भएका प्राध्यापकहरु, क्याम्पसको कार्यसम्पादनका लागि सधैं क्रियाशिल प्रशासक र कर्मचारीवर्ग, अभिभावक, स्ववियु, विद्यार्थी संघ संगठन, विद्यार्थी सवैमा स्मरण गर्दै यहाँहरुको क्याम्पस प्रतिको सहयोग र सद्भाव प्रति धन्यवाद दिन चाहन्छु ।

शैक्षिक कार्यक्रमहरु संचालनका दृष्टिकोणले द्रव्यशाह बहुमुखी क्याम्पस, गोरखा जिल्ला कै सबैभन्दा ठूलो र पहिलो सामुदायिक क्याम्पस हो । गोरखा जिल्लामा शिक्षा संकाय बाहेक अन्य संकायहरुमा उच्च शिक्षाको अवसर नभएको विद्यमान अवस्थामा तत्कालीन जिल्ला पञ्चायतको आर्थिक सहयोग र स्थानिय १४ जना बुद्धिजीवि एवं समाजसेविहरुको सक्रियतामा वि.स. २०४२ सालमा श्री शक्ति माध्यमिक विद्यालयमा स्थापना भएको थियो । स्थापना हुँदा मानविकी संकायमा प्रमाणपत्र तह अध्यायन गर्ने गरी श्री शक्ति मा.वि पाटेचौरको भवनमा संचालन गरिएको क्याम्पस अहिले कक्षा ११/१२ देखि स्नातक तह, स्नातकोत्तर तह सम्म अर्थात् वि.ए, वि.वि.एस्, वि.एड., एम्.ए, एम्.वि.एस्.का कक्षाहरु संचालन हुँदै आइरहेको छ । स्थानीय अभिभावक, स्थानीय शिक्षाप्रेमीहरुको सहयोगले श्री महालक्ष्मी माध्यमिक विद्यालयले ३० रोपनी जग्गा प्रदान गरी २०५१ साल देखि यस ठाउमा क्याम्पस सञ्चालन हुँदै आइरहेको छ ।

क्याम्पसलाई दिगो, आत्मनिर्भर, विद्यार्थीहरुले सफलता प्राप्त गर्ने समुदायको सेवामा समर्पित हुने एउटा उत्कृष्ट शैक्षिक संस्थाको रूपमा विकसित गर्ने मान्यताका साथ आफ्नो शैक्षिक सेवा र गतिविधीलाई समय सापेक्ष तुल्याउदै अघि बढेको यस क्याम्पसले गत वर्ष २०७९ सालमा विश्वविद्यालय अनुदान आयोगबाट गुणस्तर प्रत्यायनकृत (QAA) मान्यता प्राप्त गरेको छ । जसले क्याम्पसको शैक्षिक गतिविधी र कार्य पद्धतीमा सुधार आएको महशुस भएको छ ।

**प्रमुख अतिथिज्यू,**

शैक्षिक वर्ष २०८१/०८२ को शैक्षिक गतिविधिहरु क्याम्पस प्रमुखले जानकारी गराउनु हुनेछ भने आर्थिक गतिविधीहरुको विस्तृत रूपमा कोषाध्यक्षज्यूले जानकारी गराउनु हुने छ । यस अवधिमा भए गरेका कार्यहरुको संक्षिप्त जानकारी तथा आगामी लक्ष्य छोटकरीमा प्रस्तुत गर्दछु ।

**क) सञ्चालक समितिको गतिविधी :**

- यस शैक्षिक सत्रमा क्याम्पस सञ्चालक समितिको बैठक ९ पटक बस्यो ।
- २०८१ कार्तिक २० गते ११ औं क्याम्पस सभा सम्पन्न भयो ।

- त्रि.वि. सम्बन्धन सम्बन्धी नियम २०७३ बमोजिम क्याम्पस सञ्चालन प्रयोजनार्थ सम्बन्धन प्राप्त सामुदायिक क्याम्पसको रुपमा प्रमाण पत्र लिने काय सम्पन्न गरियो ।
  - सवै कार्यक्रमहरु २०८२ आषाढ मसान्त सम्म नविकरण लिइयो ।
  - ख) अमेरिकन नागरीक स्व.जेनिश ह्युपलबाट प्राप्त सहयोग रकम रु.९,७८,९८,०००।०० **द्रव्यशाह बहुमुखी क्याम्पस विकास कोष** स्थापना गरि एनएनवि बैक गोरखा शाखाको १२.५ प्रतिशत वार्षिक व्याजदरमा रहिरहेको यस सभामा जानकारी गराइएको छ ।
  - ग) सामुदायिक क्याम्पसहरुको अभिभावक विश्वविद्यालय अनुदान आयोग हो । विश्वविद्यालय अनुदान आयोगले विश्व बैकको ऋण सहयोगमा सामुदायिक क्याम्पसहरुलाई सहयोग पुरयाउने हेतुले **Nurturing Excellency in Higher Education Project (NEHP)** परियोजना सञ्चालन भइरहेको छ । उक्त परियोजनाबाट सञ्चालन भएका कार्यक्रमहरुको अनुदान प्राप्त गरिरहेका जानकारी यस सभामा जानकारी गराइएको छ । जुन कोषाध्यक्षको प्रतिवेदनमा प्रस्तुत गरिएको छ ।
  - घ) गोरखा नगरपालिकाबाट रु.५ लाख बराबरको छात्रवृत्ति अक्षयकोष सानिमा बैक गोरखामा स्थापना गरिएको छ ।
  - ङ) संस्थापक सदस्य स्व.नारायण पाण्डेको धर्मपत्तिको सहयोगमा रु.४ लाख बराबरको रकम सहयोग भई सानिमा बैक गोरखामा छात्रवृत्ति अक्षयकोष स्थापना भएको छ ।
  - च) संस्थापक क्याम्पस प्रमुख, संस्थापक सदस्य एवं पूर्व अध्यक्ष स्व.मोहननाराय श्रेष्ठ र संरक्षक सदस्य स्व.जेनिश ह्युपलको पार्क सहित सालिक स्थापना भएको छ ।
  - छ) गोनपा ६ निवासी हाल वेलायत निवासी श्री मनोज श्रेष्ठबाट रु.७ लाख रकम सहयोग भएको छ ।
  - ज) जिल्ला विपद व्यवस्थापनको सिफारिसमा भौतिक पूर्वाधार मन्त्रालय, गण्डकी प्रदेशबाट रु.२० लाख विनियोजन भई पुस्तकालय पछाडीको पहिरो, शिक्षण भवन पछाडिको पहिरो नियन्त्रण गरिएको छ ।
- अब म क्याम्पसको भौतिक पूर्वाधार विकासको लागि लिईएको लक्ष्यहरु जानकारी गराउदछु ।**
- क) प्रदेश सरकारको सहयोगमा क्याम्पस परिसर कम्पाउण्डिङ गर्ने ।
  - ख) चितवान कोई प्रा.लि.को सहयोगमा पुस्तकालयको छाना मर्मत गर्ने ।
  - ग) गोरखा नगरपालिका गोरखाको सहयोगमा सभागृह मर्मत सम्भार गर्ने ।
  - घ) स्नातकोत्तर तहमा MA Sociology र स्नातक तहमा BBA विषय थप गर्ने ।

#### अन्त्यमा,

आगामी दिनमा सवै पक्षको साथ सहयोग, सदभाव तथा विश्वासले क्याम्पसलाई अभै अगाडि बढाउने अपेक्षा सहित आज हुने अधिवेशनबाट सफल सक्षम नेतृत्व छनौट गर्न सफलता मिलोस भन्ने शुभकामना व्यक्त गर्दै आजको १२ औं क्याम्पस सभा तथा चौथो अधिवेशनमा प्रमुख अतिथि, विशेष अतिथि, अतिथी, सम्पूर्ण सभासद, प्राध्यापक तथा कर्मचारीहरु, स्ववियु, संघ संगठन, अभिभावक सवैलाई पुन स्वागत गर्दै मेरो भनाई यहि अन्त्य गर्दछु ।

धन्यवाद ।

**द्रब्यशाह बहुमुखी क्याम्पस**  
**आर्थिक वर्ष २०८१/०८२ को वार्षिक प्रतिवेदन र**  
**२०८२/०८३ का लागि नीति तथा कार्यक्रम**

सह-प्रा. एकदेव अधिकारी  
क्याम्पस प्रमुख एवं सदस्य सचिव

श्रद्धेय अध्यक्षज्यू, प्रमुख अतिथिज्यू, विशेष अतिथिज्यू कोषाध्यक्षज्यू क्याम्पस सभाका सदस्यज्यूहरू तथा सम्पूर्ण संचालक समितिका सदस्यज्यूहरू, स्थानीय अभिभावक समितिका संयोजक एवं सदस्यज्यूहरू, प्राध्यापक, कर्मचारी, स्ववियु, क्याम्पसमा क्रियाशील विद्यार्थी सघसंगठनहरू, प्रति हार्दिक सम्मानसहित स्वागत गर्दछु। यस प्रतिवेदनमार्फत म आर्थिक वर्ष २०८१/०८२ मा सम्पन्न गतिविधिहरूको विवरण प्रस्तुत गर्दै आगामी आर्थिक वर्ष २०८२/०८३ का नीति, कार्यक्रम र रणनीतिहरू प्रतिवेदनको रूपमा प्रकाश पार्न चाहन्छु।

**क्याम्पसको पृष्ठभूमि**

वि.सं. २०४२ साल भाद्र ८ गते १४ जना शिक्षाविद् र समाजसेवीहरूको पहलमा स्थापना भई त्रिभुवन विश्वविद्यालयसँग वि.सं. २०४२ साल माघ १६ गते सम्बन्धन प्राप्त द्रब्यशाह बहुमुखी क्याम्पस जिल्लाकै पहिलो सामुदायिक तथा गैरनाफामूलक उच्च शैक्षिक संस्था हो। स्थानीय समुदायको सक्रिय सहभागिता र समर्थनमा सञ्चालित यो क्याम्पस नाफारहित सिद्धान्तमा आधारित रहँदै, विद्यार्थी शुल्क, विश्वविद्यालय अनुदान आयोग, स्थानीय सरकार तथा दाताबाट प्राप्त हुने सहयोगलाई प्रमुख स्रोत बनाई अधि बढिरहेको छ।

क्याम्पस सभा यस संस्थाको सर्वोच्च निकायका रूपमा क्रियाशील रहँदै शैक्षिक गुणस्तरीयता, वित्तीय स्थायित्व, प्रशासनिक दक्षता र सामुदायिक संलग्नतालाई मार्गदर्शक आधार मानेको छ। स्थापना यताका वर्षहरूमा क्याम्पसले जिल्लामा उच्च शिक्षाको पहुँच विस्तार मात्र गरेको छैन, गुणस्तरीय र दक्ष जनशक्ति उत्पादन गरी समाज र राष्ट्र विकासमा उल्लेखनीय योगदान पनि गरेको छ।

**विद्यार्थी संख्या:**

शैक्षिक वर्ष २०८१/८२ : विद्यार्थी विवरण

Enrolment dissgtrated by Female and Disadvantaged Students 2081/082

S.N	Faculty	Total	Male	Female	Other	Janjati	Edj	Dalit	Medhesi
1	BBS I	76	39	37	27	33	8	3	2
2	BBSII	67	21	46	22	29	4	5	1
3	BBS III	35	12	23	16	9	4	2	
4	BBSIV	43	13	30	20	15		4	
5	BEd I	26	3	23	9	11	3	1	
6	BEd II	31	7	24	5	8	6	9	1
7	BEd III	13	1	12	2	5	4	1	
8	BEd IV	14	4	10	3	5		3	
9	BA I	25	14	11	10	13		2	
10	BAII	9	3	6	2	6		1	
11	BAIII	11	3	8	3	8			
12	BAIV	12	2	10	3	5	1	3	
13	MBS I	28	16	12	15	8	1	3	
14	MBSIII	21	8	13	9	10		2	
15	Class 11	28	14	14	9	11	3	4	1
16	Calss 12	48	23	25	10	17	10	7	
<b>Total</b>		487	183	304	165	193	44	50	4

स्रोत: क्याम्पसको आन्तरिक अभिलेख, २०८२ (स्नातक तह प्रथम वर्ष र स्नातकोत्तर तह प्रथम सत्रमा विद्यार्थी भर्नाको क्रम चलिरहेको।)

**परीक्षाफल वर्ष 2080/2081**

Program	TA	Total Pass	Girls		EDJ		Dalit		Madhesi	
			TA	TP	TA	TP	TA	TP	TA	TP
BBS 1st year	61	7	47	2	6	1	4	-	1	-
BBS 2nd year	35	3	21	2	6	1	2	-	-	-
BBS 3rd year	49	16	40	12	9	1	7	3	-	-
BBS 4th year	45	24	36	18	6	2	6	2	1	1
BEd 1st year	29	10	22	9	6	3	7	3	-	-
BEd 2nd year	13	5	12	5	4	2	2	1	-	-
BEd 3rd year	18	4	18	4	2	1	5	5	-	-
BEd 4th year	16	10	16	10	1	1	2	-	-	-
BA 1st year	9	7	6	5	1	1	1	1	-	-
BA 2nd year	11	4	8	4	-	-	-	-	-	-
BA 3rd year	20	7	15	5	4	-	2	-	-	-
BA 4rd year	20	15	15	11	4	4	4	-	-	-
MBS 1st Sem	21	13	13	8	-	-	2	1	-	-
MBS 2nd Sem	21	9	12	7	-	-	1	-	-	-
MBS 3rd Sem	20	19	5	5	1	1	-	-	-	-
MBS 4th Sem	20	20	6	6	1	1	1	1	-	-
Total	408	200	292	113	51	19	46	17	2	1

*Note: TA= Total Appeared TP= Total Pass*

**नतिजा विश्लेषण**

विगत तीन शैक्षिक वर्षका नतिजाहरूको तुलनात्मक विश्लेषण गर्दा स्नातक तहका (BBS, BA, B.Ed) कक्षाहरूमा सफलता दर घट्ने बढ्ने क्रममा रहेको स्पष्ट देखिन्छ। जसले विद्यार्थीहरूको आधारभूत सीप, अध्ययन संस्कार र नियमिततामा सुधार आवश्यक रहेको संकेत गर्छ।

स्नातकोत्तर तह (MBS) का नतिजाहरूले भने क्रमिक सुधारको सङ्केत दिएका छन्, जसले उच्च तहमा विद्यार्थीहरूको अध्ययन प्रतिबद्धता र शिक्षक-विद्यार्थी सहकार्य सकारात्मक दिशामा अघि बढिरहेको जनाउँछ। यस पृष्ठभूमिमा, आगामी शैक्षिक सत्रमा नतिजा सुधारका लागि ठोस र व्यवहारिक योजना तयार पारिने, नियमित कक्षा सञ्चालन, परामर्श प्रणालीलाई सशक्त बनाइने, शिक्षकहरूको अध्यापन दक्षता अभिवृद्धिमा जोड दिइने र विद्यार्थीहरूको अध्ययन रुचि तथा जिम्मेवारीमा सुधार ल्याइनेछ। यसरी योजनाबद्ध प्रयासबाट क्याम्पसको शैक्षिक गुणस्तरमा उल्लेखनीय

सुधार ल्याउने अपेक्षा गरिएको छ । तीन शैक्षिक सत्रका विद्यार्थी नतिजा विश्लेषण विभागीय प्रतिवेदनमा समावेश गरिएको छ ।

श्रद्धेय अध्यक्षज्यू, प्रमुख अतिथिज्यू, विशेष अतिथिज्यू, कोषाध्यक्षज्यू तथा क्याम्पस सभाका सदस्यज्यूहरू, सम्पूर्ण संचालक समितिका सदस्यज्यूहरू र उपस्थित महानुभावहरू

गत वर्षका प्रमुख कार्यक्रम र गतिविधिहरू

१. Calls Over Ridges Nepal बाट सञ्चालन गरेका कार्यक्रममा क्याम्पसका विद्यार्थीहरूलाई सहभागी गराइयो

२. विश्वविद्यालय अनुदान आयोग (UGC) को आर्थिक सहयोगमा अतिरिक्त क्रियाकलाप कार्यक्रम (ECA) सम्पन्न गरियो ।

३. पुस्तकालय परिसरमा पहिरो नियन्त्रणका लागि गण्डकी प्रदेश मुख्यमन्त्री कार्यालयबाट विनियोजित २० लाख रुपैयाँ अनुसार उपभोक्ता समिति गठन गरी कार्य सम्पन्न गरियो ।

४. अमेरिकी नागरिक जेनिस् हिपल्स र संस्थापक क्याम्पस प्रमुख स्व० श्री मोहन नारायण श्रेष्ठ को सम्मान स्वरूप क्याम्पस परिसरमा शालिक स्थापना गरियो ।

५. सामाजिक विकास मन्त्रालय, गण्डकी प्रदेशबाट प्राप्त रु. ३,००,००० सहयोगमा Smart Board / Sound System खरिद गरी प्रयोगमा ल्याइयो ।

६. प्राध्यापक, कर्मचारी र विद्यार्थीहरूको शैक्षिक भ्रमण समयमै सम्पन्न भयो । विद्यार्थीहरूको शैक्षिक भ्रमण स्वतन्त्र विद्यार्थी युनियन र क्याम्पस प्रशासनको समन्वयमा सम्पन्न गरियो ।

७. स्वतन्त्र विद्यार्थी युनियन निर्वाचन: क्याम्पसमा स्वतन्त्र विद्यार्थी युनियनको निर्वाचन २०८१ साल चैत्र ५ गते सफलतापूर्वक सम्पन्न भई अविन श्रेष्ठको नेतृत्वमा नयाँ कार्यसमिति निर्वाचित भएको छ ।

८. छात्रवृत्ति दाताको नाममा स्थापित तथा आन्तरिक स्रोतबाट उपलब्ध छात्रवृत्तिको फाराम संकलन र वितरण सम्पन्न भयो ।

९. UGC को आर्थिक सहयोगमा ESP कार्यक्रम सञ्चालन गरिएको छ।

उक्त कार्यक्रमको फोकल पर्सनका रूपमा उप-प्राध्यापक श्री शरण श्रेष्ठले संयोजन गर्नु भएको छ । ३९ जना विद्यार्थीहरूको सक्रिय सहभागिता रहेको छ ।

१०. NEHEP, RMC / ICT इकाइका गतिविधि:

NEHEP, RMC / ICT इकाइहरूको संयुक्त सक्रियतामा Digital Trading, Digital Literacy र Digital Pedagogy तालिमहरू सफलतापूर्वक सम्पन्न भए । सोही क्रममा MBS विद्यार्थीहरूका लागि Dissertation Writing तथा Case Analysis कार्यशाला, Faculties Research Capacity Enhancement कार्यक्रम, तथा समुदायसम्बन्ध विस्तार अन्तर्गत जलवायु परिवर्तन, उद्यमशीलता र वित्तीय साक्षरता कार्यक्रमहरू सञ्चालन गरिए । साथै, राष्ट्रिय तथा अन्तर्राष्ट्रिय सम्मेलनहरूमा क्याम्पसका प्राध्यापकहरूले Paper Presentation र सहभागिता रहेको थियो ।

११. Academic Council अन्तर्गत Academic Audit Sub.Committee गठन गरी शिक्षण, पाठ्यक्रम, विद्यार्थी उपस्थिति र नतिजाको प्रतिवेदन बुझाइयो ।

१२. विभिन्न निकायहरूमा क्याम्पसका पूर्वाधार सुधार र शैक्षिक योजना प्रस्तावहरू पेश गरियो ।

१३. स्वतन्त्र विद्यार्थी युनियन र अतिरिक्त क्रियाकलाप समितिको आयोजनामा र संघ/संगठनको समन्वयमा विभिन्न अतिरिक्त क्रियाकलाप सम्पन्न गरियो ।

१४. स्वतन्त्र विद्यार्थी युनियनको सकृय पहलमा १४४ थान इन्डक्सन चुलो डेरागरी बस्ने विद्यार्थीलाई लक्षित गरी नवीकरणीय उर्जा केन्द्र मार्फत उपलब्ध भएको छ । यसलाई वितरण कार्यको लागि तयारी भएको छ ।

१५. सञ्चालक समितिको गतिविधि: आ.व. २०८१/०८२ मा क्याम्पस सञ्चालक समिति ८ पटक बैठक बसेको छ । समितिले क्याम्पस सञ्चालनका लागि आवश्यक कार्यविधि तथा नीतिगत निर्णय गर्दै कार्यान्वयनमा महत्वपूर्ण भूमिका निर्वाह गरेको छ। विधानअनुसार आवश्यक समिति तथा उपसमितिको गठन गरिएको छ । साथै, भौतिक पूर्वाधार र समग्र विकासका लागि अध्यक्षज्यू, कोषाध्यक्षज्यू लगायत सञ्चालकज्यूहरू स्थानीय सरकार, प्रदेश सरकार र विश्वविद्यालय अनुदान आयोगमा सक्रिय सहभागिता जनाइरहनु भएको छ।

२०. क्यालेण्डर र ब्रोसर व्यवस्था: क्याम्पसले प्रत्येक शैक्षिक सत्रको प्रारम्भमा शैक्षिक कार्यक्रमहरू समेटी क्यालेण्डर र ब्रोसर तयार गरी विद्यार्थीहरूलाई वितरण गर्ने व्यवस्था गरेको छ, जसबाट सम्पूर्ण शैक्षिक गतिविधि सहज र व्यवस्थित रूपमा सञ्चालन हुन सहयोग पुगेको छ।
२१. गोरखा नगरपालिका गोरखाले निरन्तर रूपमा बजेट विनियोजन गरी क्याम्पसको भौतिक पूर्वाधार र छात्रवृत्ति कार्यक्रममा सहयोग गर्दै आएको छ भने बडा नं. ९ ले भौतिक संरचना र फर्निचर निर्माणमा निरन्तर साथ दिँदै आएको छ। यसले स्थानीय समुदायको जिम्मेवारी र सहभागिताको स्पष्ट प्रतिबिम्ब प्रस्तुत गर्दछ। यस आर्थिक वर्ष २०८२/०८३ मा गोरखा नगरपालिका, गोरखाबाट सभागृह मर्मतका लागि रु. ५ लाख र छात्रवृत्ति अक्षयकोषका लागि रु. २ लाख ५० हजार विनियोजन गरिएको छ। साथै गोरखा नगरपालिका बडा नं. ९ बाट सभागृह परिसरको रिटेनिड वाल निर्माणका लागि रु. १ लाख ५० हजार विनियोजन भएकोमा गोरखा नगरपालिका र बडा नं. ९ दुवैप्रति हार्दिक धन्यवाद व्यक्त गर्दछौं।

गत वर्ष छात्रवृत्ति तथा शुल्कमिनाह: आ. व. २०८१ / ०८२ मा ६१७०००/- रकम खर्च भएको छ। भने यस वर्षको लागि २०८२ ०८३ लागि ६५००००/- (छलाखपचास हजार) छुट्याइएको छ।

क्र. सं.	छात्रवृत्तिको नाम	संस्थापक	रकम
१	स्व. गणेशराज वन्त छात्रवृत्ति २००,०००/-	तिर्थराज वन्त	
२	स्व. विष्णुदेवी - वन्त छात्रवृत्ति २,००,०००/-	तिर्थराज वन्त	
३	स्व. महा प्रसाद - हरीमाया पाण्डे स्व. नारायण पाण्डे	श्यामकुमारी पाण्डे श्यामकुमारी पाण्डे	२,००,०००/- ४०००००/-
४	स्व. टेक बहादुर र हरीमाया मास्के	ईश्वर काजी मास्के	२,११,१११/-
५	गो.न.पा नगर छात्रवृत्ति	गोनपा गोरखा	५,०००००/-
६	स्व. एकमाया खनाल छात्रवृत्ति २५,५५५/-	पवनरमण खनाल	
७	स्व. लोक अक्कल छात्रवृत्ति २५,०००/-	मेदिनी बहादुर बस्नेत	
८	Ronald Hook Scholarships	GDS – UK	६०००० Per year
९	स्व. मोहन नारायण श्रेष्ठ छात्रवृत्ति	मनोज श्रेष्ठ	७०००००/-
१०	NMB BANK	Gorkha	४५००० Per year

गोरखाको सबै, पालिकालाई छात्रवृत्तिको लागि अनुरोध गरि प्रस्ताव पेश गरिएको छ। जसमध्ये सहिद लखन गाउँपालिकाले हरेक वर्ष स्टेशनरी वापत प्रति विद्यार्थी ५००० का दरले सहयोग प्रदान गर्दै आएको छ। यस वर्ष १६ जना विद्यार्थीलाई ८००००/- सहयोग भएको छ। भने भिमसेन थापा पालिकाले यस वर्ष बाट छात्रवृत्ति प्रति विद्यार्थी ३००० को दरले केही विद्यार्थीले सहयोग प्राप्त गरेका छन्।

### श्रद्धेय अध्यक्षज्यू लगायत उपस्थित महानुभावहरू शैक्षिक नीति

क्याम्पसले गुणस्तरीय, समावेशी, सहज र रोजगारमुखी शिक्षा प्रदान गर्ने उद्देश्यले शैक्षिक नीति अवलम्बन गरेको छ। यस अन्तर्गत अध्यापन-अध्ययन प्रक्रियामा आधुनिक प्रविधिको प्रयोगलाई निरन्तर प्रोत्साहन दिइएको छ भने शिक्षक क्षमता अभिवृद्धिका कार्यक्रम निरन्तर सञ्चालन भइरहेको छन्। नयाँ शैक्षिक कार्यक्रमहरू (जस्तै BBA, MA Sociology) थप्ने प्रक्रिया अघि बढाइएको छ। अनुसन्धान, व्यावसायिक सीप, तालिम तथा इन्टर्नशिपका अवसरहरू विद्यार्थीलाई उपलब्ध गराउने कार्यलाई प्राथमिकताका साथ अघि बढाइएको छ। साथै विपन्न, महिला, दलित, आदिवासी-जनजाति तथा अपांगता भएका विद्यार्थीका लागि छात्रवृत्ति र सहूलियतको व्यवस्था विस्तार गरिएको छ।

यसैगरी विद्यार्थी संख्या घट्दो अवस्थालाई नियन्त्रण गर्न नियमित कक्षा सञ्चालन, व्यक्तिगत परामर्श र शैक्षिक सहयोगात्मक कार्यक्रमलाई सुदृढ बनाइएको छ । डिजिटल शिक्षण-अध्ययन, जीवन-उपयोगी सीप विकास, करिअर परामर्श र अनुसन्धान प्रवर्द्धन, शैक्षिक प्रकाशन, सेमिनार तथा सम्मेलन आयोजना, समुदायसँग सहकार्य, खेलकुद तथा सांस्कृतिक गतिविधिको प्रवर्द्धनलाई समेत नीति अन्तर्गत समेटिएको छ । क्याम्पसको गुणस्तर प्रत्यायन (QAA) नवीकरण र निरन्तर सुधारलाई पनि शैक्षिक नीतिको आधारस्तम्भका रूपमा अधि बढाइएको छ ।

### आर्थिक नीति

क्याम्पसको दीर्घकालीन दिगोपन, आत्मनिर्भरता र पारदर्शितालाई सुदृढ बनाउन आय स्रोतको विविधीकरण, समावेशी बजेट निर्माण र पारदर्शी खर्च व्यवस्थापनलाई नीति अन्तर्गत अधि बढाइएको छ । आम्दानी विद्यार्थी शुल्क, तालिम, अनुदान, उद्यमशीलता परियोजना, अनुसन्धान तथा परामर्श सेवा र Alumni नेटवर्कमार्फत आर्जन गरिनेछ भने खर्च व्यवस्थापनमा शैक्षिक गतिविधि, पुस्तकालय, प्रविधि र विद्यार्थी सेवामा प्राथमिकता दिइनेछ । दीर्घकालीन वित्तीय सुरक्षा सुनिश्चित गर्न स्थायी कोष स्थापना र सुरक्षित लगानीको व्यवस्था गरिनेछ । साथै डिजिटल अभिलेख प्रणाली, नियमित अडिट, छात्रवृत्ति कोष विस्तार, आन्तरिक आय वृद्धिका कार्यक्रम, Alumni तथा समुदाय साभेदारी, र आकस्मिक कोष व्यवस्थापनलाई पनि नीति अन्तर्गत समेटिएको छ ।

### भौतिक पूर्वाधार विकास नीति

क्याम्पसले स्वीकृत गुरुयोजना, रणनीतिक योजना र राष्ट्रिय मापदण्ड अनुसार कक्षा कोठा, प्रयोगशाला, पुस्तकालय, ICT कक्ष, शौचालय, सभाहलमर्मत, र क्यान्टिन भान्साधार निर्माण गरिनेछ । नियमित मर्मत, डिजिटल शिक्षण पूर्वाधार विकास र लागत-लाभ विश्लेषण अनिवार्य हुनेछ ।

### आकस्मिक सहायता नीति

विद्यार्थी, प्राध्यापक वा कर्मचारीलाई आगलागी, दुर्घटना, प्राकृतिक प्रकोप वा असाध्य रोग जस्ता आकस्मिक अवस्थामा अधिकतम रु. १५,००० सम्म राहत उपलब्ध गराइनेछ । सहायता निवेदन र प्रमाण प्रस्तुत भएपछि प्रशासनको स्वीकृतिमा वितरण गरिनेछ । यसका लागि छुट्टै आपतकालीन कोष स्थापना गरिनेछ र पारदर्शिता कायम राख्दै अभिलेख संकलन गरिनेछ ।

### स्वतन्त्र विद्यार्थी युनियन र विद्यार्थी संघ-संगठनसँग सहकार्य नीति

शैक्षिक सत्र २०८१/८२ मा क्याम्पसमा क्रियाशील विद्यार्थी संघ-संगठनहरू बीच स्वतन्त्र विद्यार्थी युनियनको चुनाव भइ स्ववियु गठन भएको छ । स्ववियु र संघ-संगठनहरूले क्याम्पस प्रशासन र विद्यार्थीहरूसँग सहकार्य र समन्वय गर्दै क्याम्पसको शैक्षिक तथा भौतिक विकासमा सकारात्मक रचनात्मक योगदान दिइरहेको छ ।

### विशेष नीति

क्याम्पसले शैक्षिक गुणस्तर अभिवृद्धि, विद्यार्थीको सर्वाङ्गीण विकास, संस्थागत सुदृढीकरण र अनुसन्धानमुखी वातावरण निर्माणका उद्देश्यका साथ निम्न विशेष नीतिहरू अवलम्बन गर्नेछः

#### १. संस्थागत योगदान सम्मान नीति

शैक्षिक, बौद्धिक वा संस्थागत क्षेत्रमा उल्लेखनीय योगदान पुऱ्याउने प्राध्यापक कर्मचारी वा व्यक्तित्वलाई वार्षिक रूपमा स्थापना दिवस क्याम्पस सभा, वा पुस्तकालय दिवसका अवसरमा नगद पुरस्कार, प्रशंसा पत्र र दोसल्ला प्रदान गरी सम्मान गरिनेछ । यसले योगदानकर्तामा प्रेरणा र संस्थागत लगाव वृद्धि गर्नेछ ।

#### २. रोजगार विद्यार्थी सम्मान नीति

विभिन्न पेशागत क्षेत्रमा सफलता हासिल गरेका पूर्वविद्यार्थीहरूको उपलब्धिलाई सम्मान गर्न विशेष कार्यक्रम आयोजना गरिनेछ । यसले विद्यार्थीमा प्रेरणा जगाउने र पूर्वविद्यार्थी-क्याम्पस सम्बन्ध सुदृढ बनाउनेछ ।

#### ३. शिक्षण-सिकाइ जवाफदेहिता नीति

गुणस्तरीय र पारदर्शी शिक्षण-सिकाइ सुनिश्चित गर्न पाठ योजना, कक्षा नियमितता, विद्यार्थी उपस्थिति र त्रैमासिक फिडब्याक प्रणाली लागू गरिनेछ । यसले शिक्षण-सिकाइमा गुणस्तर, जवाफदेहिता र संलग्नता अभिवृद्धि गर्नेछ ।

#### ४. विद्यार्थी सम्पर्क तथा कक्षा निगरानी नीति

विद्यार्थीको अनुशासन, नियमितता र सिकाइमा निरन्तरता कायम गर्न उपस्थिति अनुगमन, व्यवहार सम्बन्धी समस्या समाधान र जवाफदेहिता सुनिश्चित गरिनेछ । यसले विद्यार्थीको अध्ययन परिणाम, अनुशासन र सहभागितामा सुधार ल्याउनेछ ।

**५. अतिरिक्त क्रियाकलाप तथा व्यक्तित्व विकास नीति**

विद्यार्थीको सृजनशीलता, सहकार्य र आत्मविश्वास वृद्धि गर्न शैक्षिक क्यालेन्डर अनुसार विभिन्न अतिरिक्त क्रियाकलाप सञ्चालन गरिनेछ । उत्कृष्ट विद्यार्थीहरूलाई विशेष सम्मान प्रदान गरिनेछ, जसले विद्यार्थीको समग्र व्यक्तित्व विकासमा सहयोग पुऱ्याउनेछ ।

**६. प्रशासनिक व्यवस्थापन सुधार नीति**

क्याम्पस प्रशासनलाई दक्ष, पारदर्शी र उत्तरदायी बनाउन डिजिटल प्रणालीको प्रयोग, कार्यप्रणाली सरलीकरण र सेवाग्राही सन्तुष्टि कार्यक्रम लागू गरिनेछ । यसले छिटो, भरपर्दो र गुणस्तरीय सेवा प्रवाह सुनिश्चित गर्नेछ ।

**७. क्याम्पस लेखा निर्देशिका २०८२**

क्याम्पसको विधान २०५० प्रथम संसोधन २०७९कोष सञ्चालन नीति अनुसार क्याम्पसको आर्थिक प्रशासनलाई चुस्त पारदर्शी तरीकाले सञ्चालन गर्न क्याम्पसको लेखा निर्देशिका २०८२ स्वीकृत गरी सञ्चालन गरियो ।

**८. अनुसन्धान तथा प्रकाशन नीति**

अनुसन्धानलाई शैक्षिक गुणस्तरको आधार बनाउँदै क्याम्पसले कुल बजेटको ५ प्रतिशत अनुसन्धान र प्रकाशनमा विनियोजन गर्नेछ । अनुसन्धान व्यवस्थापन समिति (RMC) मार्फत जर्नल प्रकाशन, अनुदान तथा मिनी ग्रान्ट कार्यक्रम सञ्चालन गरिनेछ । यसले अनुसन्धान क्षमतामा सुधार र क्याम्पसको प्रतिष्ठा अभिवृद्धि गर्नेछ ।

**९. ICT र डिजिटल प्रवर्द्धन नीति**

शिक्षण-सिकाइ र प्रशासनिक कार्यलाई डिजिटल प्रणालीमा रूपान्तरण गर्न SMART कक्षा, Learning Management System (LMS), ICT तालिम, वेबसाइट व्यवस्थापन र साइबर सुरक्षासम्बन्धी कार्यहरू अगाडि बढाइनेछ । यसले डिजिटल दक्षता र पहुँचमा सुधार ल्याउनेछ ।

**१०. समावेशी सहकार्य र विद्यार्थी केन्द्रित शिक्षा नीति**

गुणस्तरीय, समावेशी र विद्यार्थी केन्द्रित शिक्षा सुनिश्चित गर्न विद्यार्थी संघ-संगठन, अभिभावक, समुदाय र स्थानीय सरकारसँग सहकार्य सुदृढ गरिनेछ । यसले साभा जिम्मेवारी र सहकार्यपूर्ण शैक्षिक वातावरण निर्माणमा योगदान पुऱ्याउनेछ ।

**११. सिप विकास तथा उच्चमशीलता प्रवर्द्धन नीति**

विद्यार्थीलाई आत्मनिर्भर र व्यवसायिक रूपमा सक्षम बनाउने उद्देश्यले उच्चमशीलता सम्बन्धी पाठ्यक्रम, तालिम, प्रतियोगिता र साभेदारी कार्यक्रम सञ्चालन गरिनेछ। यसले विद्यार्थीको सिप अभिवृद्धि, आत्मनिर्भरता र व्यावसायिक सोच विकासमा मद्दत गर्नेछ ।

**१२. क्याम्पस सभा सदस्यता सम्बन्धमा :**

यस क्याम्पसको विधान अनुसार सदस्यता यस वर्ष श्री कुमार श्रेष्ठ, श्री किशोर जंग थापा, श्री सन्जिव श्रेष्ठ, श्री रूप बहादुर गुरूड, श्री रोहिणी प्रसाद पाण्डे, श्री प्रविन बस्नेत, श्री शौनक घिमिरे, कार्यविधि अनुसार सदस्यता थप गरिएको छ, भने शहिद लखन गा.पा.-७ निवासी श्री शरण श्रेष्ठले नियमानुसार सदस्यता प्रदान गरिएको छ ।

**श्रद्धेय अध्यक्षज्यू, प्रमुख अतिथिज्यू, उपस्थित महानुभावहरु !**

**वार्षिक योजना तथा कार्यक्रम २०८२/८३**

**१. शैक्षिक सुधार र विद्यार्थी प्रगति**

- ❖ प्राध्यापक कर्मचारी र विभागहरूको जिम्मेवारी स्पष्ट गर्दै कार्यक्षेत्रलाई उत्तरदायी बनाइनेछ ।
- ❖ आन्तरिक मूल्याङ्कन, परिणाम विश्लेषण, Tracer Study, अभिमुखीकरण, उपचारात्मक कक्षा र SQC सञ्चालन गरी भर्ना वृद्धि, ड्रपआउट न्यूनीकरण र नतिजा सुधार गरिनेछ ।
- ❖ विद्यार्थीका आवश्यकता अनुसार पूरक कार्यक्रमहरू (Soft Skills, IT, Entrepreneurship जस्ता त्यल-Credit Courses) सञ्चालन गरिनेछ ।

- ❖ प्रत्येक कक्षा/सेक्शनमा जिम्मेवार प्राध्यापक तोकै उपस्थिति, आचरण र सिकाइ अवस्थाको डिजिटल अभिलेख राखी नियमित प्रतिवेदन प्रणाली सञ्चालन गरिनेछ ।
- ❖ QAA प्रमाणपत्रको नवीकरणका लागि आवश्यक तयारी र कार्यान्वयन द्रुत गतिमा अधि बढाइनेछ ।
- ❖ विद्यार्थी भर्ना वृद्धि, ड्रपआउट न्यूनीकरण र नतिजा सुधारका लागि उपचारात्मक कक्षा, ICT-आधारित शिक्षण, छात्रवृत्ति र समुदाय सहकार्यमा जोड दिइनेछ।

## २. अनुसन्धान, प्रकाशन र शैक्षिक कार्यक्रम

- ❖ शिक्षक, कर्मचारी तथा विद्यार्थीलाई अनुसन्धान र शैक्षिक गतिविधिमा संलग्न गराउन कार्यशाला, गोष्ठी, भ्रमण र अनुदान कार्यक्रम सञ्चालन गरिनेछ ।
  - ❖ The Journal of DMC निरन्तर प्रकाशन गर्दै अन्तर्राष्ट्रिय मापदण्ड अनुरूप स्तर अभिवृद्धि गरिनेछ ।
  - ❖ Mini Research, Collaborative Research, Thesis/Field Work र वार्षिक सम्मेलनमा प्रोत्साहन दिइनेछ ।
  - ❖ प्राध्यापक र विद्यार्थीलाई अनुसन्धान अनुदान, पुरस्कार तथा अवसर प्रदान गरिनेछ ।
  - ❖ राष्ट्रिय/अन्तर्राष्ट्रिय स्तरका शैक्षिक गोष्ठीमा प्राध्यापकहरूको सहभागिता सुनिश्चित गरिनेछ ।

## ३. ICT र प्रशासनिक व्यवस्थापन

- ❖ सम्पूर्ण शैक्षिक र प्रशासनिक संयन्त्रलाई ICT-आधारित बनाइ, EMIS र डिजिटल अभिलेख प्रणालीलाई सुदृढ पारिनेछ ।
- ❖ शिक्षक तथा कर्मचारीलाई ICT तालिम र डिजिटल प्रविधि अभिमुखीकरण गराइनेछ ।
- ❖ क्याम्पस बुलेटिन र वेबसाइटमार्फत सम्पूर्ण गतिविधि सार्वजनिक गरिनेछ ।
- ❖ गुनासो व्यवस्थापन प्रणाली प्रभावकारी बनाइ पारदर्शिता र उत्तरदायित्व बढाइनेछ ।
- ❖ आन्तरिक तथा बाह्य लेखापरीक्षणमार्फत वित्तीय अनुशासन र पारदर्शिता कायम गरिनेछ ।

## ४. पूर्वाधार विकास

- ❖ क्याम्पस परिसरमा कम्पाउन्डिङ, ICT प्रयोगशाला, पुस्तकालय छाना मर्मत, Reference Hall लाई "इमानिसी हल"नामाकरण, क्यान्टिन भान्साघर, खेलमैदान, सभागृहमर्मत र सरसफाइमा अझ सुधार गरिनेछ ।
- ❖ बस सेवामा परिचयपत्र, शुल्क निर्धारण, अनुशासन र समयपालन सुनिश्चित गर्न स्पष्ट कार्यविधि लागू गरिनेछ ।
- ❖ स्वास्थ्य सुरक्षाका लागि प्राथमिक उपचार सामग्री, आपतकालीन सम्पर्क र चेतनामूलक कार्यक्रम सञ्चालन गरिनेछ ।
- ❖ सभागृह सञ्चालनका लागि प्रदेश सरकार, नगरपालिका र वडासँग निरन्तर पहल गरिनेछ ।

## ५. सहकार्य र साभेदारी

- ❖ विद्यालय, क्याम्पस, विश्वविद्यालय, उद्योग, सरकारी तथा गैरसरकारी निकायसँग MoU गरी सहकार्य र साभेदारी विस्तार गरिनेछ ।
- ❖ समुदायलाई संलग्न गराई भर्ना अभियान, सचेतना, सांस्कृतिक र सामाजिक कार्यक्रम सञ्चालन गरिनेछ ।
- ❖ MoU गरिएका उत्कृष्ट संस्थामा प्राज्ञिक भ्रमण र अनुभव आदानप्रदान गरिनेछ ।

## ६. सम्मान, प्रेरणा र अतिरिक्त गतिविधि

- ❖ उत्कृष्ट विद्यार्थी, प्राध्यापक, कर्मचारी र दातालाई वार्षिक उत्सव वा विशेष अवसरमा सम्मान गरिनेछ ।
- ❖ प्रत्येक वर्ष उत्कृष्ट प्राध्यापक र कर्मचारीलाई नगदसहित सम्मान गरिनेछ ।
- ❖ योगदान पुऱ्याएका व्यक्तित्वहरूको नाममा ग्रेनाइट स्मृति स्तम्भ निर्माण गरिनेछ ।
- ❖ "छात्रवृत्ति अक्षय कोष दाताको सम्मानार्थ तस्वीर प्रदर्शन गरी विशेष आमन्त्रण कार्यक्रम सञ्चालन गरिनेछ ।

- ❖ विद्यार्थी क्लब स्थापना गरी नेतृत्व क्षमता विकास, बहुप्रतिभा पहिचान र अतिरिक्त गतिविधि प्रवर्द्धन गरिनेछ ।
- ❖ स्ववियुको सहकार्यमा सामाजिक सेवा र अतिरिक्त गतिविधि सञ्चालन गरिनेछ ।

#### ७. नीति, योजना र उत्सव

- ❖ रणनीतिक योजना अनुसार कार्यहरू सञ्चालन गरी स्वीकृत बजेटभित्र वित्तीय अनुशासन कायम गरिनेछ ।
- ❖ साधारण सभामार्फत शैक्षिक, भौतिक र आर्थिक प्रतिवेदन प्रस्तुत गरी नीति तथा कार्यक्रम स्वीकृत गरिनेछ ।
- ❖ वार्षिक उत्सवलाई भव्य रूपमा आयोजना गरी विद्यार्थी, प्राध्यापक, कर्मचारी, दाता र समुदायको सहभागिता सुनिश्चित गरिनेछ ।

#### ८. सरोकारवाला र स्थानीय सहकार्य

- ❖ स्ववियु, पूर्व स्ववियु, पूर्व विद्यार्थी समाज, विद्यार्थी संधुसंगठनहरूसँग सहकार्य गरी क्याम्पस विकासमा साभेदारी गरिनेछ ।
- ❖ क्याम्पसलाई अझ सर्वपक्षीय बनाउन क्याम्पस सभामा आजीवन सदस्य थप गरिनेछ ।
- ❖ अभिभावक, पत्रकार, स्थानीय उद्यमी र पालिकासँग सहकार्य गरी शिक्षा, स्वास्थ्य, वातावरण र सामाजिक क्षेत्रमा साभेदारी गरिनेछ ।
- ❖ जिल्ला स्तरीय निकाय र संघसंस्थासँग निरन्तर संवाद र सहकार्य गरी भौतिक, आर्थिक र प्राज्ञिक स्रोत जुटाइनेछ ।
- ❖ सरोकारवाला सबैलाई सामुदायिक पहुँच कार्यक्रममार्फत संलग्न गराइनेछ ।

अन्त्यमा, श्रद्धेय अध्यक्षज्यू, प्रमुख अतिथिज्यू, विशेष अतिथिज्यू, कोषाध्यक्षज्यू, क्याम्पससभाका सदस्यज्यूहरू तथा सम्पूर्ण संचालक समितिका सदस्यज्यूहरू स्थानीय अभिभावक समितिका संयोजक एवं सदस्यज्यूहरू प्राध्यापक, कर्मचारी, स्वतन्त्र विद्यार्थी युनियन, विभिन्न विद्यार्थी संधुसङ्गठनहरू प्रति सम्मानसहित हार्दिक आभार व्यक्त गर्दछु । यस प्रतिवेदनमार्फत म आर्थिक वर्ष २०८१/०८२ मा सम्पन्न गतिविधिहरूको विस्तृत विवरण प्रस्तुत गर्दै, आगामी आर्थिक वर्ष २०८२/०८३ का नीति, कार्यक्रम तथा रणनीतिहरू प्रस्तुत गरेको छु । क्याम्पसले तय गरेका नीति तथा कार्यक्रमहरूको प्रभावकारी कार्यान्वयनका लागि क्याम्पस सञ्चालक समिति, प्राध्यापक, कर्मचारी, स्वतन्त्र विद्यार्थी युनियन, विभिन्न विद्यार्थी संधुसङ्गठन तथा अध्ययनरत सम्पूर्ण विद्यार्थीहरूको सकारात्मक सहयोगको अपेक्षा गर्दछु । साथै, क्याम्पसको उत्तरोत्तर प्रगतिको कामनासहित यो प्रतिवेदनका सम्बन्धमा यहाँहरूको रचनात्मक सुभावसहित अनुमोदनका लागि अनुरोध गर्दछु ।

धन्यवाद !

## द्रव्यशाह बहुमुखी क्याम्पस

लक्ष्मीबजार गोरखा ।

### आर्थिक प्रतिवेदन-२०८२

- श्री ईश्वरकाजी मास्के

कोषाध्यक्ष

**क्याम्पस सञ्चालक समिति**

मिति : २०८२ कार्तिक १ गते शनिवार

यस द्रव्यशाह बहुमुखी क्याम्पस, लक्ष्मीबजार गोरखाको १२ औं क्याम्पस सभाका सभाध्यक्ष एवं क्याम्पस सञ्चालक समितिका अध्यक्षज्यू, प्रमुख अतिथिज्यू, विशेष अतिथिज्यूहरु, क्याम्पस सञ्चालक समितिका पदाधिकारी एवं सदस्यज्यूहरु, क्याम्पस सभा सदस्यज्यू, स्व.वि.यु.सभापति, उपस्थित प्राध्यापक, कर्मचारी एवं विद्यार्थी संघ संगठन सबैमा म क्याम्पस सञ्चालक समितिको कोषाध्यक्षको तर्फबाट एवं मेरा व्यक्तिगत तर्फबाट हार्दिक अभिभावाद व्यक्त गर्दछु ।

द्रव्यशाह बहुमुखी क्याम्पस, गोरखा जिल्लाको पहिलो सामुदायिक क्याम्पस हो । गोरखा जिल्लामा विभिन्न संकायहरु (मानविकी एवं व्यवस्थापन) को उच्च शिक्षाको अवसर नभएको बखत जिल्लाका छात्र-छात्राहरु एवं आर्थिक रूपले पछाडि परेका समुदायका विद्यार्थीहरु (जो उच्च शिक्षाका लागि काठमाण्डौं पोखरा गई उच्च शिक्षा हासिल गर्न सक्दैनन्) का लागि उच्च शिक्षाको अवसर प्रदान गर्न तत्कालिन जिल्ला पञ्चायतको आर्थिक सहयोग र स्थानिय बुद्धिजीवी एवं सामाजिक कार्यकर्ताको सक्रियतामा स्थापना भइ सञ्चालन हुदै आएको हो । विद्यार्थीहरुको शुल्क नै क्याम्पसको मुख्य आय स्रोत हो । क्याम्पसको सञ्चालन खर्च विद्यार्थीहरुको शुल्क, अनुदान तथा सहयोग, वित्तीय व्याजबाट र भौतिक पूर्वाधार निर्माणका लागि क्याम्पसले विश्वविद्यालय अनुदान आयोग, नगरपालिका, प्रदेश सरकार, राष्ट्रिय अन्तराष्ट्रिय दाता, सहयोगीहरुसँग सहयोग जुटाइ केही हद सम्म भौतिक पूर्वाधार विकास गर्दै आइरहेको छ ।

**अध्यक्ष महोदय,**

मिति २०८२ असोज १ गते सम्पन्न क्याम्पस सञ्चालक समितिको बैठकले पारित गरेको आ.ब.२०८१/०८२ को अनुमानित तथा यथार्थ र आ.ब.२०८२/०८३ को अनुमानित वार्षिक बजेट पेश गर्ने अनुमती चाहन्छु ।

**अध्यक्षज्यू,**

**यो बजेट प्राप्ती र भुक्तानीको आधारमा प्रस्तुत गरिएको छ ।**

जस अनुसार क्याम्पसले आ.ब.२०८१/०८२ मा रु.४ करोड ४ लाख ४० हजार ५ सय अनुमानित गरिएकोमा बास्तविक रु.३ करोड ७४ लाख २६ हजार ३ सय २६ भयो भने आगामी आ.ब.२०८२/०८३ मा रु.४ करोड १५ लाख ४७ हजार ५ सय हुने अनुमानित गरिएको छ । जस अनुसार :

१) आम्दानी (प्राप्ती) तर्फ नियाल्दा

**आ.ब.२०८२/०८३ समष्टिगत बजेट**

**प्राप्ती (आम्दानी) तर्फ**

विवरण	आ.ब.२०८१/०८२		आ.ब.२०८२/०८३
	अनुमानित	बास्तविक	अनुमानित
बैंक तथा नगद हिसाव	२,९१०,६६५.०१	२,८४९,३५७.४४	६,५२५,०००.००
शिक्षण शुल्क	१३,८४६,९००.००	१६,३५६,७९५.००	१५,४४७,५००.००
विश्वविद्यालय अनुदान आयोग अनुदान	८,२७०,०००.००	५,९८८,८००.००	४,६२०,०००.००
स्थानिय तह, सरकारी गैरसरकारी निकाय सहयोग	३,५६०,०००.००	३०३,९३८.००	१,७६०,०००.००
वित्तीय आम्दानी (व्याज)	१०,६०२,९३४.९९	१०,४९०,५०७.९८	१०,६००,०००.००

अन्य आम्दानी	१,२५०,०००.००	१,४४५,७२८.००	२,५९५,०००.००
जम्मा	४०,४४०,५००.००	३७,४२६,३२६.४२	४१,५४७,५००.००

**क) शिक्षण शुल्क :**

यस वर्ष अनुमानित विद्यार्थी संख्या नपुगेको भएता पनि विभिन्न कारणले २०८०/०८१ मा प्राप्त हुनुपर्ने विद्यार्थी शुल्क यस वर्ष प्राप्त भएकोले अनुमानित भन्दा बढि शुल्क प्राप्त भएको छ । यस वर्ष विद्यार्थीहरूबाट रु.१ करोड ६३ लाख ५६ हजार ७ सय ९५ मात्र प्राप्त भयो भने आगामी वर्ष रु.१,५४,४७,५०० आम्दानी हुने लक्ष्य राखिएको छ ।

**ख) विश्वविद्यालय अनुदान आयोगबाट अनुदान :**

सामुदायिक क्याम्पसहरूलाई नेपाल सरकार मार्फत सहयोग पुरयाउने निकाय एक मात्र विश्वविद्यालय अनुदान आयोग हो । तसर्थ विश्वविद्यालय अनुदान आयोग हाम्रो अभिभावक निकाय हो । विश्वविद्यालय अनुदान आयोगबाट QAA प्राप्त क्याम्पसहरू मध्येबाट यस क्याम्पस पनि Nurturing Excellency in Higher Education Project मा छनौट भई कार्यक्रमहरू सञ्चालन हुदै आइरहेको छ । यस वर्ष आयोगबाट निम्नानुसारको रकम प्राप्त भएको छ ।

- १) नियमित अनुदान रु.२५,००,०००।००
- २) कार्यशाला / गोष्ठी रु.१,५०,०००।००
- ३) उच्चमशिलता परियोजना कार्यक्रम रु.१५,००,०००।००
- ४) Extended Performance Grants रु.११,०९,०००।००
- ५) पुस्तक खरीद रु.६,००,०००।००
- ६) कार्यक्षमता अभिवृद्धि गोष्ठी बापत रु.१,२९,८००।००

यस वर्ष जम्मा गरि रु.५९,८८,८००।०० प्राप्त भएको छ भने आगामी वर्ष रु.४६,२०,००० प्राप्त गर्ने लक्ष्य राखिएको छ ।

**२) स्थानिय तह, प्रदेश तथा सरकारी गैरसरकारी निकाय अनुदान :**

सामाजिक विकास मन्त्रालय, गण्डकी प्रदेश पोखराबाट यस वर्ष Interactive Board खरीद को लागि रु.२,९५,६३८।०० प्राप्त भएको छ ।

जिल्ला विपद व्यवस्थापन समितिको सिफारीसमा यस वर्ष गण्डकी प्रदेश सरकारबाट रु.२० लाख पहिरो नियन्त्रणको लागि स्वीकृत भई कार्य सम्पन्न भएको छ । पूर्वाधार विकास कार्यालय गोरखाले उपभोक्ता समिति मार्फत आयोजना सञ्चालन गरी पुस्तकालय पछाडि र शिक्षण भवन पछाडीको पहिरो रोकथामको लागि कार्य भएको जानकारी गराउदछु । बजेट व्यवस्थापन गर्न सहयोग गर्ने निकाय तथा निर्माण कार्य सम्पन्न गर्ने उपभोक्ता समितिलाई यसै सभा मार्फत धन्यवाद व्यक्त गर्दछु ।

गोरखा नगरपालिकाबाट सभाहल मर्मत तथा छात्रवृत्तिको लागि यस वर्ष रु.७ लाख ५० हजार, ९ नम्वर वडा कार्यालयबाट क्याम्पसको लागि रु.१ लाख ५० हजार स-धन्यवाद विनियोजन भएको छ । यस वर्ष प्रदेश एवं सरकारी तथा गैरसरकारी निकायबाट समेत रु.१७,६०,०००।०० प्राप्त हुने लक्ष्य राखिएको छ ।

**३) वित्तीय व्याज आम्दानी :**

गोरखा स्थित NMB Bank गोरखा शाखामा FD - 1530105277900017 मा रहेको जेनिश ह्युपल क्याम्पस विकास अक्षयकोषबाट रु.१ करोड ४ लाख १ हजार ६६२ व्याज आम्दानी भएको छ । आगामी वर्ष अन्य मुददतीको समेत गरी व्याज बापत रु.१ करोड ६ लाख आम्दानी हुने अनुमानित गरिएको छ ।

**ड) अन्य विविध आम्दानी :**

विद्यार्थीहरूबाट क्याम्पस बस भाडा शुल्क रु.५,२७,७००।००, त्रि.वि.व्यवस्थापन डीन कार्यालयबाट परीक्षा सञ्चालन अनुदान बापत रु.१,२३,०१८।०० विद्यार्थीहरूको पुरानो शुल्क उठनबाकी बाट रु.३,०१,३१०।००, स्व.नारायण पाण्डेको धर्मपत्नी श्याम कुमारी पाण्डेज्यूबाट छात्रवृत्ती अक्षयकोष बापत रु.४,००,०००।०० लगायत

चमेना गृह भाडा, स्ववियु उमेदवार शुल्क सवै गरी जम्मा रु.१४ लाख ४५ हजार ७२८ प्राप्त भएको छ । भने आगामी वर्ष विविध शीर्षकहरुबाट २५,९५,०००।०० प्राप्त हुने अनुमानित गरिएको छ ।

२) भुक्तानी (खर्च) तर्फको हिसाव :

विवरण	आ.ब.२०८१/०८२		आ.ब.२०८२/०८३
	अनुमानित	बास्तविक	अनुमानित
सञ्चालन खर्च	९८२,०००.००	६८६,७५५.४७	९५५,०००.००
तलव भत्ता खर्च	२०,५६३,५००.००	१८,६२९,९५४.०६	२१,१९९,५००.००
शिक्षण सामाग्री तथा परीषा खर्च	१,७२५,०००.००	२,२७७,२८५.००	२,३७५,०००.००
विश्वविद्यालय अनुदान आयोग सम्बन्धी	४,०००,०००.००	६५६,८८५.४९	३,८८५,०००.००
भौतिक पूर्वाधार विकास कार्यक्रम	४,४४०,०००.००	२,६४०,९०९.७८	१,५००,०००.००
अनुसन्धान विकास खर्च	२,०५०,०००.००	५०७,७५५.००	२,०५०,०००.००
क्षमता विकास कार्यक्रम	४७०,०००.००	४२३,०९६.००	५००,०००.००
विद्यार्थी सहयोग कार्यक्रम	२,४००,०००.००	२,४४६,५९७.७३	२,४००,०००.००
संस्थागत सुधार कार्यक्रम	६००,०००.००	५१९,७२९.००	६७०,०००.००
गतको भुक्तानी गर्नुपर्ने हिसाव	५००,०००.००		७३५,०००.००
भुक्तानी गर्नुपर्ने उपदान भुक्तानी		१,२१२,२६२.७२	१,५००,०००.००
कल्याणकारी कोष स्थापना			५००,०००.००
बैंक तथा नगद अन्तिम मौज्जात	२,७१०,०००.००	७,४२५,०९६.१७	३,२७८,०००.००
<b>जम्मा</b>	<b>४०,४४०,५००.००</b>	<b>३७४२६३२६.४२</b>	<b>४१,५४७,५००.००</b>

क) प्रशासनिक सञ्चालन खर्च :

आ.ब.२०८१/०८२ मा प्रशासनिक सञ्चालन खर्च (पानी, बत्ति, सञ्चार, यातायात सफ्टवेयर आदि) रु.६,८६,७५५।०० भएको छ भने आ.ब.२०८२/०८३ को लागि रु.९ लाख ५५ हजार विनियोजन भएको छ ।

ख) तलव भत्ता खर्च :

आ.ब.२०८१/०८२ मा स्वीकृत दरबन्दी ३८ जना मध्ये ३१ जना कार्यरत छन् । यस वर्ष तलव भत्ता वापत रु.१,७६,७३,११६।०० भुक्तानी भएको छ । शिक्षक कर्मचारीहरुको पोशाक खर्च वापत रु.१,५७,५०० भएको छ भने यस वर्ष उपदान खातामा रु.७,८९,३३७।३३ प्रोभिजन भएको छ ।

आगामी वर्ष ३८ जनाको शिक्षक कर्मचारीहरुको दरबन्दी कायम गरिएको छ । यस वर्ष नेपाल सरकारले थप गरेको महंगी भत्ता समायोजन गरिएको छ । जस अनुसार तलव भत्ता शिर्षकमा रु.२,०२,१४०००, क्याम्पस स्टाफ पोशाक खर्च वापत रु.१,८५,०००।०० र उपदान खर्च वापत रु.८,००,०००।०० समेत गरेर रु.२,११,९९,५०० रकम लाग्ने अनुमान गरिएको छ ।

ग) शिक्षण सामाग्री तथा परीक्षा खर्च :

आ.ब.२०८१/०८२ मा विद्यार्थीहरुको वार्षिक परीक्षा शुल्क, प्रयोगात्मक शुल्क, त्रि.वि.सेवा शुल्क, रजिष्ट्रेशन शुल्क, आन्तरिक परीक्षा, प्रयोगात्मक परीक्षा, शैक्षिक सामाग्री, परीक्षा केन्द्र सञ्चालन खर्च, अतिरिक्त क्रियाकलाप खर्च लगायत क्यालेण्डर छपाई खर्च गरी जम्मा रु.२२,७७,२८५ रकम खर्च भएको छ । आगामी वर्षको लागि रु.२३,७५,०००।०० लाग्ने अनुमान गरिएको छ ।

घ) विश्वविद्यालय अनुदान आयोगको अनुदान कार्यक्रम :

आ.ब.२०८१/०८२ मा विश्वविद्यालय अनुदान आयोगबाट स्वीकृत भएको वर्कसप कार्यक्रममा रु.३,७२,९२५।००, टेसर स्टडिजको प्रतिवेदन तयार गरे वापत उप प्रा.धर्मजड थापालाई रु.१२,०००।०० पारिश्रमिक भुक्तानी गरिएको छ । अतिरिक्त क्रियाकलाप योजनाको बाकी रकम रु.२,७१,९६० वि.वि.आयोग फिर्ता समेत गरी जम्मा रु.६,५६,८८५।०० खर्च भएको छ ।

यस वर्ष उच्चमशिलता सहयोग कार्यक्रममा रु.१० लाख, डिजिटलाईजेशनमा रु.५ लाख र शैक्षिक विषय थप कार्यक्रमको लागि रु.२० लाख समेत अन्य थप शिर्षक समेत गरी रु.३८ लाख ८५ हजार लाग्ने अनुमान गरिएको छ। यस वर्ष स्नातकोत्तर तहमा समाजशास्त्र र स्नातक तहमा बी बी ए कार्यक्रम थपको लागि बजेट विनियोजन गरेको छ।

**ड) भौतिक पूर्वाधार विकास कार्यक्रम :**

विश्वविद्यालय अनुदान आयोगको सहयोगमा भलिबल कोर्ट कम्पाउण्ड, टेवलटेनिस बोर्ड निर्माण, बास्केटबल कोर्ट निर्माणमा रु.६,३२,९०४ भुक्तानी भएको छ। संस्थापक क्या.प्रमुख स्व.मोहननारायण श्रेष्ठ र सहयोग दाता स्व.जेनिश ह्युपलको सालिक निर्माण एवं ढुवानी वापत रु.६,५०,८००।०० र सालिक राख्ने पार्क रु.६,५४,९८६ निर्माण गरिएको छ। फर्निचर, मञ्चको छानो तथा टायल मार्बल, सिढि निर्माण, मर्मत सम्भार गरिएको छ। सवै गरेर जम्मा रु.२६,४०,९०९ भुक्तानी भएको छ।

आगामी वर्ष सभाहल मर्मत, पुस्तकालय छानो मर्मत, फर्निचर लगायत निर्माणमा रु.१५ लाख विनियोजन गरिएको छ।

**च) अनुसन्धान विकास कार्यक्रम :**

यस वर्ष क्याम्पसमा कार्यरत शिक्षक कर्मचारीहरुको अनुसन्धान क्षमता विकासको लागि यस आ.ब.मा रु.५ लाख ७ हजार ७५५ खर्च भएको छ। जस अर्न्तगत वर्कसप कार्यक्रमको लागि रु.१,६३,७५५, उप प्राध्यापक शरण श्रेष्ठलाई एम.फिल अध्ययन सपोर्टको लागि रु.१,२५,०००, करार प्राध्यापक श्री सुनिल अर्याललाई रु.२५,००० भुक्तानी गरिएको छ। सह.प्रा.डा.बद्रीकुमार कार्की, सह.प्रा.कृष्ण प्रसाद पराजुली, करार प्रा.सुनिल अर्याललाई लघु अनुसन्धान वापत रु.१०,०००।- हजारका दरले जम्मा रु ३०,०००।- भुक्तानी गरिएको छ। शिक्षक कर्मचारीहरुको क्षमता अभिवृद्धिको लागि रु.१,३९,००० खर्च भएको छ। उप प्राध्यापक श्री धर्मजङ थापालाई एम.फिल अध्ययन सपोर्टको लागि हाल पेशकीको रुपमा रु.२५ हजार उपलब्ध गराइएको छ।

विश्वविद्यालय अनुदान आयोगको नीति अनुसार जम्मा बजेटको ५ प्रतिशत रकम अनुसन्धान विकास कार्यक्रमलाई विनियोजन गर्नुपर्ने प्रावधान अनुसार आगामी वर्ष रु.२० लाख ५० हजार बजेट विनियोजन गरिएको छ। अनुसन्धान तथा प्रकाशन समितिको कार्यक्रमको आधारमा जर्नल प्रकासन, रिसर्च तथा अनुसन्धान, क्षमता अभिवृद्धि, लघु अनुसन्धान, लगायतको योजनाहरुमा खर्च गरिने योजना राखिएको छ।

**छ) विद्यार्थी सहयोग कार्यक्रम :**

यस वर्ष विद्यार्थी सहयोग कार्यक्रम अर्न्तगत रु.२४,४६,५९७।७३ खर्च भएको छ। जस अनुसार विद्यार्थी भर्नामा छुट वापत रु.८६,४१०, २०८०/०८१ को छात्रवृत्ति रु.३,४८,९५० र यस वर्षको छात्रवृत्ति वापत रु.६,१७,००० खर्च प्रोभिजन भएको छ। यस वर्ष वितरण भइरहेको छ। विश्वविद्यालय अनुदान आयोगको सहयोगमा यस वर्ष खेलकुद सामाग्री रु.२,९९,१३४ को खरीद गरिएको छ। विद्यार्थी शैक्षिक तथा अवलोकन भ्रमण वापत क्याम्पसले रु.१,३०,००० रकम सहयोग गरेको छ। क्याम्पस बसको इन्धन, विमा तथा मर्मत वापत रु.६,३९,४७३ खर्च भएको छ। यस वर्ष पाठ्य पुस्तक रु.१,२१,९३९ को खरीद गरियो भने स्वतन्त्र विद्यार्थी युनियनको निर्वाचनमा खाजा, खाना, निर्वाचन सामाग्री आदिको लागि रु.१,८१,१८४ खर्च भएको छ।

आगामी आ.ब. २०८२/०८३ को लागि विद्यार्थी सहयोग कार्यक्रम अर्न्तगत विभिन्न शिर्षकहरुमा रु.२४,००,०००।०० विनियोजन भएको छ। जुन अनुसुचिमा राखिएको छ।

**३) बैक चल्ती मौज्दात :**

क्याम्पसको आ.ब.२०८२ आषाढ मसान्त सम्म बैकमा रहेका मौज्दात निम्नानुसार छ।

बैकको नाम	रकम
एनएमबी बैक - १५३०१०५२७७९०००११	४६३,६९३.५०
एनएमबी बैक - १५३०१०५२७७९०००६१	१८,९४१.४३
एनएमबी बैक - १५३०१०५२७७९०००५१	७,३१३.००
राबाबैक ३०६०१०००००९८४००१	३,४४१,९३३.५४
गोरखाकाली साकोस ऐच्छिक ३४९	१४,९५८.४०
सानिमा बैक व्याज खाता १३००१००१००००१५१	२,२४१,९९५.४९
साग्रीला विकास बक ०३२४०००१७७७५५००००१	२७८,२४४.९३

नगद	५८११३.८८
जम्मा	६,५२५,१९४.६०

**४) अक्षयकोष तथा मुददती हिसाव :**

क्याम्पसको आ.ब.२०८२ आषाढ मसान्त सम्म बैकमा रहेका मुददती अक्षयकोष निम्नानुसार रहेको छ ।

बैंकको नाम	कोषको नाम/दाता	२०८१ मसान्त	२०८२ मसान्त
एनएमबी बैंक गोरखा	स्व.जेनिश ह्युपल क्याम्पस विकास कोष	९७,८९८,०००.००	९७,८९८,०००.००
सानिमा बैंक गोरखा	क्याम्पस धरौटी	६५०,०००.००	६५०,०००.००
एनएमबी बैंक गोरखा	स्व.टेकबहादुर हरीमाया मास्के छात्रवृत्ति	२११,१११.००	२११,१११.००
एनएमबी बैंक गोरखा	स्व.गणेश राज वन्त छात्रवृत्ति	१००,०००.००	१००,०००.००
एनएमबी बैंक गोरखा	स्व.विष्णु माय वन्त छात्रवृत्ति	१००,०००.००	१००,०००.००
राबाबैंक गोरखा	पुरानो	८८,८५९.००	८८,८५९.००
गोरखकाली साकोस गोरखा	स्व.एकमाया खनाल छात्रवृत्ति	२५,५५५.००	२५,५५५.००
सांग्रिला विकास बैंक	स्व.महा प्रसाद पाण्डे छात्रवृत्ति	२,५०,०००.००	
सानिमा विकास बैंक	स्व.महा प्रसाद पाण्डे छात्रवृत्ति		४००,०००.००
सानिमा विकास बैंक	गोरखा नगरपालिका छात्रवृत्ति		५००,०००.००
जम्मा		९९,३२३,५२५.००	९९,९७३,५२५.००

**अध्यक्ष महोदय,**

यस आ.ब.२०८२/०८३ मा संस्थापक क्याम्पस प्रमुख एवं पूर्व अध्यक्ष स्व.मोहननाराय श्रेष्ठको सम्झनामा उहाको छोरा श्री मनोज श्रेष्ठले रु.७ लाख रकम छात्रवृत्ती अक्षयकोष बापत सहयोग प्राप्त भएको छ । त्यसै गरी छात्रवृत्ती दाता श्री तीर्थराज वन्तले उहाको बा आमाको नाममा रु.२ लाख छात्रवृत्ती अक्षयकोष थप रकम प्राप्त भएको छ । यसै गरी यस बर्ष स्व.नारायण पाण्डेको स्मृतिमा उहाँको धर्मपत्नि श्याम कुमारी पाण्डेले रु.४ लाख रकम छात्रवृत्ति अक्षयकोष जम्मा गर्नुभएको यस सम्मानित सभामा जानकारी गराउँदै उहाँहरूलाई धन्यवाद सहित आभार प्रकट गर्दछु ।

**अन्त्यमा,**

आ.ब.२०८२/०८३ को विस्तृत आय-व्यय विवरण र बजेट पछाडी पृष्ठमा उल्लेख गरिएको छ । यहाँहरूले गहन अध्ययन गरी सकारात्मक रायसुझाव पेश गर्न सक्नुहुनेछ । क्याम्पसको कोषाध्यक्ष पदको जिम्मेवारी लिइ यस सभा समक्ष वार्षिक बजेट पेश गर्ने सौभाग्य प्राप्त गरे । त्यसको लागि सवैमा आभार व्यक्त गर्दछु । बजेट कार्यान्वयनको लागि अध्ययनरत विद्यार्थी एवं स्ववियु, शिक्षक स्टाफ, क्याम्पस प्रशासन, अभिभावक, सवैमा अनुरोध गर्दछु । बजेट निर्माणमा सहयोग गर्नुहुने उप प्रशासक श्री सुजन कुँवर र लेखा शाखाका सहायक लेखापाल निर्मला अधिकारीलाई धन्यवाद व्यक्त गर्दछु । आज अधिवेशन पनि छ । यहाँहरूले सक्षम नेतृत्व चयन गर्न सफल हुनुहोस भन्ने शुभकामना व्यक्त गर्दछु । क्याम्पसको आर्थिक अवस्था आजको यहाँ सम्म ल्याइपुर्याउनको लागि सहयोग गर्नुहुने स्व.मोहननारायण श्रेष्ठ, स्व.भारत प्रसाद धिताल, अमेरीकी नागरीक स्व.जेनिश ह्युपल, वेलायती नागरीक स्व.रोनाल्ड हुक प्रति हार्दिक श्रद्धासुमन व्यक्त गर्दछु भने विद्यार्थीहरु, संघ संगठन, स्ववियु, शिक्षक कर्मचारी, क्याम्पस प्रशासन, क्याम्पस सञ्चालक समिति, संस्थापक सदस्यहरु, क्याम्पस सभा सदस्य लगायत सवैमा धन्यवाद व्यक्त गर्दै प्रतिवेदन अन्त्य गर्दछु ।

धन्यवाद ।

द्रब्यशाह बहुमुखी क्याम्पस  
आय-व्यय तथा वार्षिक बजेट-२०८२

प्राप्ती (आम्दानी) तर्फ

विवरण	आ.ब.२०८१/०८२		आ.ब.२०८२/०८३
	अनुमानित	बास्तविक	अनुमानित
<b>बैंक तथा नगद हिसाब</b>			
एनएमबी बैंक १५३०१०५२७७९०००५१	२९३,९९३.६८	२२४,१६६.११	४७०,०००.००
एनएमबी बैंक १५३०१०५२७७९०००६१	२३५,०४१.७५	२३५,०४१.७५	२०,०००.००
राबाबैंक गोरखा ३०६०१०००००९८४००१	२,३१५,७१४.६०	२,३१५,७१४.६०	३,४४२,०००.००
गोरखकाली साकोस ओएस ३४९	११,३४९.४४	११,३४९.४४	१५,०००.००
साग्रीला विकास बक ०३२४०००१७७७५००००१	२७,०६१.९५	२७,०६१.९५	२७८,०००.००
सानिमा बैंक व्याज खाता १३००१००१००००१५१	२५,९९६.९०	२५,९९६.९०	२,२४२,०००.००
नगद	१,५०६.६९	२,०२६.६९	५८,०००.००
<b>जम्मा</b>	<b>२,९१०,६६५.०१</b>	<b>२,८४१,३५७.४४</b>	<b>६,५२५,०००.००</b>
<b>शिक्षण शुल्क</b>			
भर्ना शुल्क	२,९५०,०००.००	२,६८१,७५०.००	२,६५६,२५०.००
माशिक शिक्षण शुल्क	५,०५०,०००.००	५,८४७,०२०.००	५,४६०,०००.००
कार्ड शुल्क	१५०,०००.००	१११,७००.००	१०६,२५०.००
आवेदन फारम शुल्क	१७५,०००.००	८५,०००.००	१२७,५००.००
पुस्तकालय धरौटी शुल्क	१००,०००.००	७७,५००.००	१०७,५००.००
आन्तरीक परीक्षा शुल्क	४५०,०००.००	४४९,१००.००	४५४,५००.००
सेमेष्टर शुल्क	२,१२३,१००.००	२,७४८,२००.००	३,०००,०००.००
त्रि.वि.परीक्षा तथा रजिष्ट्रेशन शुल्क	१,८२५,०००.००	१,९२९,६९०.००	१,६३५,५००.००
प्रयोगात्मक शुल्क	३००,०००.००	४०६,०००.००	४१०,०००.००
अभ्यास शिक्षण शुल्क	७५,०००.००	५४,१५०.००	६०,०००.००
चारित्रिक प्रमाण पत्र शुल्क	३९५,०००.००	१८५,०००.००	२००,०००.००
स्थानान्तरण शुल्क	१०,०००.००	२,०००.००	५,०००.००
जरीवाना शुल्क	५,०००.००	१११,२००.००	१०,०००.००
विविध शुल्क	१००,०००.००	४४,२६५.००	१००,०००.००
स्ववियु शुल्क	९८,८००.००	८३,८६५.००	११५,०००.००
वार्षिक परीक्षा फारम शुल्क	४०,०००.००		
NEB कार्यक्रमबाट		१,५४०,३५५.००	१,०००,०००.००
<b>जम्मा</b>	<b>१३,८४६,९००.००</b>	<b>१६,३५६,७९५.००</b>	<b>१५,४४७,५००.००</b>
<b>विश्वविद्यालय अनुदान आयोग अनुदान</b>			
विवि आयोग (नियमित अनुदान)	२,५००,०००.००	२,५००,०००.००	२,५००,०००.००
विवि आयोग (कार्यशाला)	१५०,०००.००	१५०,०००.००	१५०,०००.००

विवि आयोग ट्रेसर अनुदान	१२०,०००.००		१२०,०००.००
UGC ESP Project Grants	१,५००,०००.००	१,५००,०००.००	
UGC EPF Grants	५००,०००.००	१,१०९,०००.००	१,२००,०००.००
NEHEP PROJECT (Books)	५००,०००.००	६००,०००.००	
UGC Enchainment Grants		१२९,८००.००	१५०,०००.००
NEHEP PROJECT Digitalization	३,०००,०००.००		५००,०००.००
<b>जम्मा</b>	<b>८,२७०,०००.००</b>	<b>५,९८८,८००.००</b>	<b>४,६२०,०००.००</b>
<b>स्थानिय तह, सरकारी गैरसरकारी निकाय सहयोग</b>			
गोरखा नगरपालिका गोरखा	५००,०००.००		७५०,०००.००
वडा नम्बर ९ को कार्यालय			१५०,०००.००
भौतिक विकास मन्त्रालय, गण्डकी प्रदेश	१,५००,०००.००		५००,०००.००
गडहेड, युके	६०,०००.००		६०,०००.००
शिक्षा विकास निर्देशनालय पोखरा	५००,०००.००	७,५००.००	
सामाजिक विकास मन्त्रालय, गण्डकी प्रदेश		२९५,६३८.००	३००,०००.००
चितवान कोइ	१,०००,०००.००		
<b>जम्मा</b>	<b>३,५६०,०००.००</b>	<b>३०३,१३८.००</b>	<b>१,७६०,०००.००</b>
<b>वित्तीय आम्दानी (व्याज)</b>			
बैंक व्याज आम्दानी	१०२,९३४.९९	८८,८४५.४८	१००,०००.००
स्व.जेनिश ह्युपल क्याम्पस विकास कोष व्याज आम्दानी	१०,५००,०००.००	१०,४०१,६६२.५०	१०,५००,०००.००
<b>जम्मा</b>	<b>१०,६०२,९३४.९९</b>	<b>१०,४९०,५०७.९८</b>	<b>१०,६००,०००.००</b>
<b>अन्य आम्दानी</b>			
क्याम्पस बस शुल्क	६५०,०००.००	५२७,७००.००	६००,०००.००
त्रि.वि.व्यवस्थापन डीन कार्यालय, परीक्षा केन्द्र	२००,०००.००	१२३,०१८.००	१२०,०००.००
क्याम्पस सभा सदस्य शुल्क	१००,०००.००		२५,०००.००
चमेना गृह भाडा आम्दानी	३०,०००.००	२२,५००.००	३०,०००.००
थप आम्दानी	२०,०००.००	५९,६००.००	६०,०००.००
पुरानो उठ्न बाकी शुल्क उठेको	२५०,०००.००	३०१,३१०.००	८५०,०००.००
मनोज श्रेष्ठ सहयोग			७००,०००.००
तीर्थराज वन्त सहयोग			२००,०००.००
स्व.नारायण पाण्डे छात्रवृत्ति रकम		४००,०००.००	
उम्मेदवार शुल्क (क्यासस)		११,६००.००	१०,०००.००
<b>जम्मा</b>	<b>१,२५०,०००.००</b>	<b>१,४४५,७२८.००</b>	<b>२,५९५,०००.००</b>
<b>जम्मा आम्दानी</b>	<b>४०,४४०,५००.००</b>	<b>३७,४२६,३२६.४२</b>	<b>४१,५४७,५००.००</b>

भुक्तानी (खर्च) तर्फ

विवरण	आ.ब.२०८१/०८२		आ.ब.२०८२/०८३
	अनुमानित	बास्तविक	अनुमानित
<b>सञ्चालन खर्च</b>			
पानी महशुल खर्च	४०,०००.००	११,२८७.००	२५,०००.००
विद्युत् महशुल खर्च	९०,०००.००	१०७,२३१.००	११०,०००.००
सञ्चार महशुल खर्च	२५,०००.००	७५,५००.००	८०,०००.००
दैनिक भ्रमण भत्ता तथा यातायात खर्च	२६०,०००.००	१६५,७९०.००	१७५,०००.००
बैठक तथा यातायात सहभागी खर्च	२००,०००.००		
छपाई खर्च	५०,०००.००	२२,६००.००	२००,०००.००
बैठक तथा अतिथि सत्कार खर्च	११५,०००.००	४७,७३९.००	७५,०००.००
लेखा परीक्षण शुल्क	४५,०००.००	७०,०००.००	७०,०००.००
बैंक चार्ज खर्च	२,०००.००	९,७३०.४७	१०,०००.००
विविध खर्च	५०,०००.००	१६,५३०.००	२५,०००.००
पब्लिक क्याम्पस संघ नविकरण खर्च	१०,०००.००	१०,५००.००	१५,०००.००
सफ्टवेयर खर्च	७५,०००.००	१४९,८४८.००	१५०,०००.००
सहयोग शुल्क	२०,०००.००		२०,०००.००
<b>जम्मा</b>	<b>९८२,०००.००</b>	<b>६८६,७५५.४७</b>	<b>९५५,०००.००</b>
<b>तलव भत्ता खर्च</b>			
शिक्षण तलव भत्ता	११,५००,०००.००	१०,२८७,९८५.३३	१२,५००,०००.००
कर्मचारी तलव भत्ता	३,७५०,०००.००	३,७१४,७६१.४०	४,०४६,०००.००
आंशिक तलव भत्ता	४,१२८,०००.००	३,६८०,३७०.००	३,६६८,०००.००
शिक्षक कर्मचारी पोशाक खर्च	१८५,५००.००	१५७,५००.००	१८५,५००.००
उपदान खर्च	१,०००,०००.००	७८९,३३७.३३	८००,०००.००
<b>जम्मा</b>	<b>२०,५६३,५००.००</b>	<b>१८,६२९,९५४.०६</b>	<b>२१,१९९,५००.००</b>
<b>शिक्षण सामाग्री तथा परीक्षा खर्च</b>			
त्रि.वि.परीक्षा तथा रजिष्ट्रेशन खर्च	७००,०००.००	१,३४७,६९०.००	१,३५०,०००.००
शैक्षिक सामाग्री खर्च	२५०,०००.००	१८२,५७४.००	२००,०००.००
आन्तरीक परीक्षा खर्च	४००,०००.००	३५५,८७०.००	३७५,०००.००
क्यालेण्डर, ब्रोसर छपाई खर्च	५०,०००.००	५४,२३६.००	७५,०००.००
अतिरिक्त क्रियाकलाप खर्च	७५,०००.००	१६३,२९०.००	१७५,०००.००
एमविएस परीक्षा केन्द्र खर्च	२५०,०००.००	१७३,६२५.००	२००,०००.००
<b>जम्मा</b>	<b>१,७२५,०००.००</b>	<b>२,२७७,२८५.००</b>	<b>२,३७५,०००.००</b>
<b>विश्वविद्यालय अनुदान आयोग सम्वन्धी</b>			

TRACER STUDY	५०,०००.००	१२,०००.००	१२,०००.००
वि वि आयोग प्रोजेक्ट (वर्कसप) खर्च	३००,०००.००	३७२,९२५.००	३७३,०००.००
EPS Program Exp	१५०,०००.००		१,०००,०००.००
डिजिटलाइजेशन खर्च	२,०००,०००.००		५००,०००.००
कार्यक्रम थप तथा नविकरण	१,५००,०००.००		२,०००,०००.००
त्रिवि आयोग रकम फिर्ता		२७१,९६०.४९	
<b>जम्मा</b>	<b>४,०००,०००.००</b>	<b>६५६,८८५.४९</b>	<b>३,८८५,०००.००</b>
<b>भौतिक पूर्वाधार विकास कार्यक्रम</b>			
फर्निचर	२००,०००.००	१३१,०६०.००	२००,०००.००
सभाहल मर्मत	६००,०००.००		५००,०००.००
शौचालय निर्माण तथा मर्मत	१५०,०००.००	६२,२२०.००	७५,०००.००
मर्मत सम्भार खर्च (पूर्वाधार)	२००,०००.००	२१५,३३८.००	२५०,०००.००
मर्मत सम्भार खर्च (यन्त्रउपकरण)	१००,०००.००	७३,५५०.००	७५,०००.००
जेनिश ट्युपल मेमोरीयल पार्क निर्माण	६००,०००.००	६५४,९८६.००	
मञ्च मर्मत/ग्यारेज निर्माण	३५०,०००.००	२२०,०५१.००	२००,०००.००
सालिक बनाउन	६४०,०००.००	६५०,८००.००	
खेलकूद संरचना विकास	६००,०००.००	६३२,९०४.७८	
पुस्तकालय छानो मर्मत	१,०००,०००.००		२००,०००.००
<b>जम्मा</b>	<b>४,४४०,०००.००</b>	<b>२,६४०,९०९.७८</b>	<b>१,५००,०००.००</b>
<b>अनुसन्धान विकास खर्च</b>			
वि वि आयोग अनुसन्धान वर्कसप कार्यक्रम खर्च		१६३,७५५.००	
लभु अनुसन्धान अनुदान खर्च		३०,०००.००	
जर्नल प्रकाशन खर्च	२,०५०,०००.००	३,०००.००	२,०५०,०००.००
एमफिल/पिएचडी सपोर्ट खर्च		१५०,०००.००	
अनुसन्धान क्षमता अभिवृद्धि खर्च		१३९,०००.००	
कार्यशाला गोष्ठीमा सहभागी खर्च		२२,०००.००	
<b>जम्मा</b>	<b>२,०५०,०००.००</b>	<b>५०७,७५५.००</b>	<b>२,०५०,०००.००</b>
<b>क्षमता विकास कार्यक्रम</b>			
गोष्ट लेक्चर खर्च	१००,०००.००		५०,०००.००
क्युए सपोर्ट कार्यक्रम (आइक्युएसी) खर्च	५०,०००.००		५०,०००.००
यन्त्रउपकरण खरीद (ल्यापटप/सिसिटीभि)	१२०,०००.००	३४८,०९६.००	२५०,०००.००
इ लाइवेरी खर्च	५०,०००.००		५०,०००.००
क्या.स.स. र स्टाफ भ्रमण खर्च	१५०,०००.००	७५,०००.००	१००,०००.००
<b>जम्मा</b>	<b>४७०,०००.००</b>	<b>४२३,०९६.००</b>	<b>५००,०००.००</b>
<b>विद्यार्थी सहयोग कार्यक्रम</b>			
भर्नामा छुट खर्च	७००,०००.००	८६,४१७.००	१५०,०००.००

छात्रवृत्ति खर्च २०८०-२०८१		३४८,९५०.००	
छात्रवृत्ति खर्च २०८१-२०८२		६१७,०००.००	७००,०००.००
खेलकुद सामाग्री खरीद	३५०,०००.००	२९९,१३४.७३	६५,०००.००
भ्रमण, फिल्ड ट्रिप अवलोकन खर्च	२००,०००.००	१३०,०००.००	१५०,०००.००
बस सञ्चालन खर्च (इनधन, मर्मत, विमा)	६००,०००.००	६३९,४७३.००	६५०,०००.००
पाठ्य पुस्तक खरीद	५००,०००.००	१२१,९३९.००	६५०,०००.००
प्राथमिक उपचार खर्च	२५,०००.००	६५०.००	१०,०००.००
पत्रपत्रिका खर्च	१०,०००.००	२१,८५०.००	२५,०००.००
स्ववियु निर्वाचन खर्च	१५,०००.००	१८१,१८४.००	०.००
<b>जम्मा</b>	<b>२,४००,०००.००</b>	<b>२,४४६,५९७.७३</b>	<b>२,४००,०००.००</b>
<b>संस्थागत सुधार कार्यक्रम</b>			
साधारण सभा तथा अधिवेशन खर्च	५०,०००.००	१४,२२५.००	१५०,०००.००
वेबसाइट/ईटरनेट खर्च	७५,०००.००	२१,०००.००	३०,०००.००
सरसफाई सामाग्री खर्च	५०,०००.००	४६,५०५.००	५०,०००.००
विज्ञापन खर्च	१००,०००.००	१११,४३८.००	११५,०००.००
वार्षिकोत्सव तथा तीज कार्यक्रम खर्च	१५०,०००.००	२७९,२१६.००	२५०,०००.००
फुलवारी व्यवस्थापन खर्च	२५,०००.००	२३,८५०.००	२५,०००.००
इएमआएस सपोर्ट	५०,०००.००		२५,०००.००
सामाजिक उत्तरदायित्व खर्च	१००,०००.००	२३,४९५.००	२५,०००.००
<b>जम्मा</b>	<b>६००,०००.००</b>	<b>५१९,७२९.००</b>	<b>६७०,०००.००</b>
<b>गत वर्षको भुक्तानी गर्नुपर्ने हिसाव</b>	<b>५००,०००.००</b>		<b>७३५,०००.००</b>
<b>भुक्तानी गर्नुपर्ने उपदान भुक्तानी</b>		<b>१२१,२२६.७२</b>	<b>१,५००,०००.००</b>
<b>कल्याणकारी कोष स्थापना</b>			<b>५००,०००.००</b>
एनएमबी बैंक - १५३०१०५२७७९०००११	५०,०००.००	४६३,६९३.५०	५००,०००.००
एनएमबी बैंक - १५३०१०५२७७९०००४१	५०,०००.००	१८,९४१.४३	५०,०००.००
एनएमबी बैंक - १५३०१०५२७७९०००५१		७,३१३.००	१०,०००.००
एनएमबी बैंक - १५३०१०५२७७९०००६१		०.००	५,०००.००
राबाबैंक ३०६०१०००००९८४००१	५०,०००.००	३,४४१,९३३.५४	१,२५०,०००.००
गोरखाकाली साकोस ऐच्छिक ३४९	१०,०००.००	१४,९५८.४०	१८,०००.००
सानिमा बैंक व्याज खाता १३००१००१००००१५१	५०,०००.००	२,२४१,९९५.४९	५०,०००.००
साग्रीला विकास बक ०३२४०००१७७७५५००००१		२७८,२४४.९३	४०,०००.००
स्व.नारायण पाण्डे छात्रवृत्ति कोष			२००,०००.००
मुददती खाता (स्व.नारायण पाण्डे)		४००,०००.००	
तीर्थराज वन्त (अक्षयकोष)			२००,०००.००
मनोज श्रेष्ठ (अक्षयकोष)			७००,०००.००
मुददती खाता (गोरखा नगरपालिका)	२,५००,०००.००	५००,०००.००	२५०,०००.००

नगद मौज्दात		५८,११३.८८	५,०००.००
जम्मा	२,७१०,०००.००	७,४२५,०९६.१७	३,२७८,०००.००
कुल जम्मा	४०,४४०,५००.००	३७,४२६,३२६.४२	४१,५४७,५००.००

अनुसन्धान बजेट	२,०५०,०००.००	५%
----------------	--------------	----

द्रब्यशाह बहुमुखी क्याम्पस

शैक्षिक सत्र २०८२/०८३

स्नातकोत्तर तह शुल्क विवरण

क्रस	शीर्षक विवरण	एम.बी.एस	एम.ए.
१.	आवेदन शुल्क	२०००/-	२०००/-
२.	सेमेष्टर शुल्क (प्रति सेमेष्टर)	३०,०००/-	३०,०००/-
३.	परीचयपत्र शुल्क (कार्यक्रम)	२५०/-	२५०/-
४.	त्रि.वि.सेवा शुल्क	५००/-	५००/-
५.	स्ववियु शुल्क	२००/-	२००/-
६.	चारित्रिक प्रमाण पत्र शुल्क	४०००/-	४०००/-

स्नातक तह शुल्क विवरण

क्रस	शीर्षक विवरण	बी.बी.एस.	बी.एड.	बी.ए.
१.	भर्ना शुल्क	६,२५०/-	६,२५०/-	६,२५०/-
२.	माशिक शुल्क	१,१००/-	९७५/-	१,१००/-
३.	आवेदन शुल्क (प्रथम वर्ष)	५००/-	५००/-	५००/-
४.	पुस्तकालय धरौटी (प्रथम वर्ष)	५००/-	५००/-	५००/-
५.	कार्ड शुल्क	२५०/-	२५०/-	२५०/-
६.	त्रि.वि.सेवा शुल्क	५००/-	५००/-	५००/-
७.	आन्तरीक परीक्षा शुल्क	९००/-	९००/-	९००/-
८.	त्रि.वि.बोर्ड परीक्षा शुल्क (नियमित)	८३०/-	८३०/-	८३०/-
९.	त्रि.वि.बोर्ड परीक्षा शुल्क (आंशिक)	१०३०/-	१०३०/-	१०३०/-
१०.	प्रयोगात्मक शुल्क (बाह्य) प्रति विषय	१,५००/-	१,५००/-	१,५००/-
११.	प्रयोगात्मक शुल्क (आन्तरीक) प्रति विषय	-	-	५००/-
१२.	चारित्रिक प्रमाण पत्र शुल्क	३०००/-	३०००/-	३०००/-
१३.	स्ववियु शुल्क	२००/-	२००/-	२००/-

नोट : क) मानविकी संकायको स्नातकोत्तर तहमा तोकिएको विद्यार्थी संख्या नभई कक्षा सञ्चालन हुन नसकेको परिस्थितिमा प्रति सेमेष्टर शुल्क रु.१२,५००/- लाग्ने छ। ख) सिफारीस तथा अन्य शुल्क : विदेश अध्ययनको लागि रु.१,५००/१० // अध्ययन गरेको सिफारीस तथा अन्य शुल्क रु.२००/१० लाग्ने छ। ग) त्रि.वि.रजिष्ट्रेशनमा थप रु.१००/१० लाग्ने छ। घ) अभ्यास शिक्षण शुल्क गोनपा भित्रका विद्यालय (देउराली र ताप्ले बाहेक) का विद्यालयहरूमा रु.३,०००/१० र अन्य विद्यालयमा दुरीको आधारमा लाग्ने छ।

कक्षा ११/१२शुल्क विवरण

क्रस	शीर्षक विवरण	शुल्क
१.	आवेदन शुल्क	५००/-
२.	भर्ना शुल्क	४०००/-

३.	परीचय पत्र शुल्क	२५०/-
४.	माशिक शुल्क (साधारण विषय) (Computer Sub)	५७५/- ८५०/-
५.	आन्तरिक परीक्षा	९००/-

नोट : क) सिफारीस तथा अन्यशुल्क :विदेश अध्ययनको लागि रु.१,५००।०० // अध्ययन गरेको सिफारीस तथा अन्य शुल्क रु.२००।०० लाग्ने छ । ख) चारित्रिक प्रमाण पत्रशुल्क: रु.२,५००।००

## व्यवस्थापन विभागको वार्षिक प्रतिवेदन २०८१/८२

सह प्रा. कुशलाल श्रेष्ठ  
विभागीय प्रमुख

### १. व्यवस्थापन विभाग परिचय

२०४२ सालमा गोरखा जिल्लाको पहिलो सामुदायिक क्याम्पसको रूपमा स्थापना भई जिल्लामा उच्च शैक्षिक अध्ययनको केन्द्र बिन्दुको रूपमा २०४४ सालमा व्यवस्थापन संकायमा प्रविणता प्रमाण तह, २०४७ सालबाट व्यवस्थापन संकायमा स्नातक तह, २०६४ सालबाट +2 तह, २०७० सालबाट व्यवस्थापन संकामा स्नातकोत्तर तह संचालनमा रही २०७४/०७५ बाट त्रि.विको नयाँ व्यवस्था अनुसार व्यवस्थापन संकायमा स्नातकोत्तर तह सेमेष्टर प्रणालीमा नियमित पठनपाठन संचालन भइरहेको छ । न्यूनतम शुल्कमा स्थानीय तहमा नै उच्च शिक्षाको सर्व सुलभ उपलब्धताको लागि क्याम्पस प्रशासन, प्राध्यापक स्थानीय अभिभावक विद्यार्थी, स्थानीय निकायको महत्वपूर्ण योगदान रहदै आएको छ । यस क्याम्पसबाट उत्पादित शैक्षिक जनशक्ति विभिन्न संघ संस्था, स्कुल क्याम्पस, व्यावसायिक संगठन, वित्तिय संस्थाहरुमा र व्यक्तिगत व्यापार व्यावसायमा उद्यमशील रही महत्वपूर्ण जिम्मेवारीका साथ कार्यरत रहेका छन् ।

विश्वविद्यालय अनुदान आयोगबाट २०७९ असार २९ गते गुणस्तरीय सुनिश्चितता प्रत्यायन Quality Assurance Accreditation (QAA) प्राप्त यस क्याम्पसले अन्तराष्ट्रिय मापदण्ड अनुसारको शैक्षिक गुणस्तर कायम राख्दै आफ्नो शैक्षिक क्रियाकलापलाई व्यवहारिक, प्रतिस्पर्धी र परिणाममुखी बनाई आवश्यक शैक्षिक जनशक्ति उत्पादन गर्न क्याम्पस सदैव प्रयत्नरत रहेको छ । परिवर्तित समय र माग अनुसार क्याम्पसले शैक्षिक, भौतिक र प्रशासनिक कार्यहरुलाई चुस्त र प्रभावकारी बनाइरहेको छ । उच्चशिक्षा हासिल गर्न महङ्गो शुल्क तिरेर शहर पस्नुपर्ने अवस्थाको अन्त्य भएको छ । देश विकासमा आवश्यक दक्ष जनशक्ति उत्पादनमा यस क्याम्पसले महत्वपूर्ण योगदान गरीरहेको छ र भविष्यमा पनि यस शैक्षिक धरोहरलाई अक्ल शैक्षिक थलोको रूपमा कायम राखिने छ ।

### द्रब्यशाह बहुमुखी क्याम्पस व्यवस्थापन विभागीय विषयगत समितिका सदस्यहरु

क्र.सं	पद	नाम
१	विभागीय प्रमुख	सह.प्रा. कुशल लाल श्रेष्ठ
२	सदस्य	उप. प्रा. शरण श्रेष्ठ
३	सदस्य	उप. प्रा. अहिम राज जोशी
४	सदस्य	सहायक प्रा. दानियल बरामु
५	सदस्य	शि. स. गणेश कोइराला
६	सदस्य	शि. स. रमेश दुवाडी
७	सदस्य	शि. स. रोशन नहर्की

द्रव्यशाह बहुमुखी क्याम्पस व्यवस्थापन विषयगत प्राध्यापक विवरण

क्र.सं.	नाम	पद	प्राध्यापन विषय
१	श्री कुशल लाल श्रेष्ठ	विभागीय प्रमुख,	वित्तशास्त्र/लेखा
२	श्री शरण श्रेष्ठ	उप. प्राध्यापक	लेखाशास्त्र/Taxation
३	श्री अहिमराज जोशी	उप. प्राध्यापक	अर्थशास्त्र
४	श्री दानियल बरामु	सहायक प्राध्यापक	वित्तशास्त्र /संगठनात्मक व्यवहार
५	श्री रामचन्द्र दुवाडी	सह. प्राध्यापक	अंग्रेजी
६	श्री एकदेव अधिकारी	सह. प्राध्यापक	व्यवसायिक कानून
७	श्री जयराम अधिकारी	उप. प्राध्यापक	अंग्रेजी
८	श्री कृष्णप्रसाद पराजुली	उप. प्राध्यापक	व्यवस्थापकिय संचार
९	श्री गणेश कोडराला	शिक्षण सहायक	लगानीर उद्यमशिलता
१०	श्री रमेश दुवाडी	शिक्षण सहायक	मानव संसाधन स्रोत व्यवस्थापन/बजारशास्त्र
११	श्री रोशन नहर्की	शिक्षण सहायक	तथ्याङ्कशास्त्र

दैनिक तहगत कक्षाभार (व्यवस्थापन संकाय)

क्र.सं.	तह	पिरियड
१	स्नातक तह प्रथम	५
२	स्नातक तह द्वितीय	५
३	स्नातक तह तृतीय	५
४	स्नातक तह चौथो	५
५	स्नातकोत्तर तह प्रथम सेमेष्टर	३.५
६	स्नातकोत्तर तह दोस्रो सेमेष्टर	३.५
७	स्नातकोत्तर तह तेस्रो सेमेष्टर	३.५
८	स्नातकोत्तर तह चौथो सेमेष्टर	२.५
	जम्मा	३३

व्यवस्थापन संकाय विद्यार्थी भर्ना तथा नतिजा विवरण:

Subjects	BBS I 2079			BBS I 2080			BBS I 2081		
	TA	TP	P%	TA	TP	P%	TA	TP	P%
B. English -201	77	51	66.23	48	41	85.41	67	43	64.17
B. microeconomics-207	77	22	28.57	48	12	25	67	13	19.40
B.Statistics-202	77	31	40.25	48	38	79.16	67	44	65.67
Principle of MGMT-213	77	50	64.93	48	35	72.91	67	58	86.56
Account. for fin.MGT-211	77	41	53.24	48	14	29.16	67	14	20.89
	Total Appear : 77			Total Appear : 48			Total Appear : 67		
	Total Pass: 19			Total Pass: 8			Total Pass: 7		
	PP :22.9%			PP :16.67%			PP:10.29%		

Subjects	BBS II 2079			BBS II 2080			BBS II 2081		
	TA	TP	P%	TA	TP	P%	T A	TP	P%
Cost.Accounting-212	61	11	18.03	54	22	40.74	35	10	28.57

Organiz.Behavi.&HRM-223	61	42	68.85	54	24	44.44	35	16	45.71
B.Commu-205	61	28	45.90	54	23	43.44	35	17	48.57
Fonda. of Fin.mgt-215	61	21	34.42	54	22	40.74	35	11	31.42
Macro. Economic-209	61	33	54.09	54	7	12.96	35	5	14.28
	Total Appear : 61			Total Appear : 54			Total Appear : 35		
	Total Pass: 9			Total Pass: 5			Total Pass: 3		
	PP:14.75%			PP: .92%			PP:8.57%		

Subjects	BBS III 2078			BBS III 2079			BBS III 2080		
	TA	TP	P%	TA	TP	P%	TA	TP	P%
Business Law-204	41	10	24.39%	53	42	79.24%	49	23	46.93%
Fund. of Financial Management-226	41	22	53.65%	53	45	84.90%	49	39	79.59%
Business environment-217	41	23	56.09%	53	32	60.37%	49	48	97.95%
Foud. of Taxation in Nepal-224	41	37	90.24%	53	33	62.26%	49	18	36.73%
Fund. of marketing-214	41	32	78.04%	53	33	62.26%	49	32	65.30%
	Total Appear : 41			Total Appear : 53			Total Appear : 49		
	Total Pass:9			Total Pass:25			Total Pass:16		
	PP 21.95 %			PP :47.16 %			PP:32.65 %		

Subjects	MBS I 2022			MBS I 2023			MBS I 2024		
	TA	TP	P%	TA	TP	P%	TA	TP	P%
Res.Metho.Stat.(MSC 514)	27	20	74.07	18	15	83.33	21	15	71.42
Economic (ECO 512)	27	20	74.07	18	15	83.33	21	19	90.47
Organization Beh.(MGT 515)	27	21	77.77	18	18	100	21	19	90.47
Marketing(MKT 511)	27	18	66.66	18	18	100	21	21	100
Managerial Communication(MGT519)	27	23	95.83	18	18	100	21	21	100
	Total Appear : 27			Total Appear : 18			Total Appear : 21		
	Total Pass: 15			Total Pass : 15			Total Pass :13		
	PP: 55.53%			PP: 83.33%			PP :61.90 %		

Subjects	MBS Semester II 2022			MBS II Semester 2024			MBS II Semester 2025		
	TA	TP	P %	TA	TP	P%	TA	TP	P%
Production operation (MGT 516)	22	8	36.63	19	12	63.15	21	11	52.38
Business Environment (MGT 518)	22	18	81.81	19	17	89.42	21	21	100
Finance (FIN 510)	22	14	63.63	19	17	89.42	21	21	100

Management Accounting (Acc517)	22	8	36.63	19	17	89.42	21	13	61.90
HumanResource Mangement (MGT 513)	22	12	54.54	19	18	94.73	21	20	95.23
	<b>Total Appear : 22</b>			<b>Total Appear : 19</b>			<b>Total Appear : 21</b>		
	<b>Total Pass:5</b>			<b>Total Pass: 8</b>			<b>Total Pass: 9</b>		
	<b>PP22.72%</b>			<b>PP42.10%</b>			<b>PP:42.85%</b>		

Subjects	BBS IV 2079			BBS IV 2080			BBS IV 2081		
	TA	TP	P%	TA	TP	P%	TA	TP	P%
Entrepreneurship-225	39	37	94.87	49	42	85.71	45	43	95.55
Business Research Method-221	39	31	79.48	49	34	69.38	45	41	91.11
Fundamentals .of Corporate finance-250	36	33	91.67	39	34	87.17	26	19	73.07
Fundamentals of Investment-253	36	26	72.22	39	25	64.10	26	21	80.76
Insurance and Risk Mgt 254	36	34	94.44	39	35	89.74	26	21	80.76
Fundamentals of Advertising-250	3	2	66.67	10	6	60	19	10	52.63
Fundamentals of Services-253	3	3	100	10	9	90	19	14	73.68
Final Project 401	39	38	97.43	49	49	100	45	45	100
mkt-254	3	1	33.33%				19	7	
	Total Appear : 39			Total Appear : 49			Total Appear : 45		
	Total Pass: 24			Total Pass: 26			Total Pass: 22		
	PP 61.53%			PP :53.06%			PP :48.88%		

Subjects	MBS III 2022			MBS III Sem.2023			MBS III Sem. 2024		
	TA	TP	P%	TA	TP	P%	TA	TP	P%
Accounting For Financial (ACC519)	24	24	100	21	19	90.47	20	20	100%
Research Mythology (MSC521)	24	23	95.83	21	19	90.47	20	20	100
International Business (MGT522)	24	22	91.66	21	9	42.85	20	20	100
Entrepreneurship (MGT524)	24	24	100	21	18	85.71	20	19	95%
Corporate Finance (FIN688)	24	19	97.16	15	13	86.66	15	15	100
Advertising & promotion				6	2	33.33	5	5	100
	Total Appear : 24			Total Appear : 21			Total Appear : 20		
	Total Pass: 18			Total Pass: 9			Total Pass: 19		
	PP : 75%			PP 42.85%			PP:95%		

Subjects	MBS IV Semester 2023			MBS IV Semester 2024			MBS IV Semester 2025		
	TA	TP	P%	TA	TP	P%	TA	TP	P%
Strategic Management-523	24	24	100	20	18	90	20	20	100
Financial Markets & Institutions-Fin 685	24	13	54.16	19	17	89.47	15	15	100
Investment Management-FIN-689	24	21	87.5	19	18	94.73	15	15	100
Consumer Behavior MKT-685				1	1	100	5	5	100
Service Marketing MKT- 690				1	1	100	5	5	100
	Total Appear :24			Total Appear : 20			Total Appear : 20		
	Total Pass : 13			Total Pass : 18			Total Pass : 20		
	PP 54.16%			PP 90%			PP 100%		

**शैक्षिक सत्र २०८१/०८२ मा व्यवस्थापन विभाग अर्न्तगत सम्पन्न भएका कार्यक्रमहरु:**

- २०८१ श्रावण १० गते MBS चौथो सेमेष्टरको Dissertation Writing कार्यक्रमलाई थप व्यवस्थित र गुणस्तरीय बनाउन Plagiarism Test report समावेश गरी त्रि.वि मा पेश गर्न निर्देशन भए अनसार गर्ने निर्णय गरियो ।
- २०८१ श्रावण १२ गतेबाट BBS चौथो वर्षमा अध्ययनरत विद्यार्थीहरुको Project Report Writing लेखन कार्य विषय शिक्षकको समन्वयमा शुरु गरियो ।
- २०८१ श्रावण २८ गते शैक्षिक सत्र २०८१/०८२ को व्यवस्थापन संकायको शैक्षिक योजना तथा कार्यक्रम क्याम्पस प्रशासन समक्ष पेश गरियो ।
- २०८१ भाद्र ३१ रजिष्टर्ड डे रहेकोले विद्यार्थीको उपस्थिती, नियमित पठनपाठन, नतिजा मूल्याङ्कन आदि विषयमा छलफल गरी अनियमित हुने विद्यार्थीहरुलाई फलोअप गरियो ।

- २०८१ असोज १३ गते करदाता सेवा कार्यलयबाट व्यवस्थापन संकाय स्नातक र स्नातकोत्तर तहका सम्पूर्ण विद्यार्थीहरूलाई कर शिक्षा सम्बन्धि जानकारी दिन करदाता सेवा कार्यलयबाट “कर शिक्षा तथा अन्तरक्रिया कार्यक्रम” सम्पन्न गरियो ।
- २०८१ कात्तिक ३० गते रजिष्टर्ड डेको सन्दर्भमा यस महिना उच्चतम् नियमित उपस्थित हुने विद्यार्थीहरूको पहिचान गरिएको साथै अनुपस्थित हुने विद्यार्थीहरूलाई फलोअप गरिएको ।
- २०८१ मंसिर १२ गते व्यवस्थापन संकाय स्नातक तह प्रथम वर्षका नवआगन्तुक विद्यार्थीहरूलाई अभिमुखीकरण कार्यक्रम सम्पन्न गरियो ।
- २०८१ माघ २९ गते व्यवस्थापन संकाय स्नातकोत्तर तह प्रथम सेमेष्टरमा भर्ना भएका विद्यार्थीहरूको लागि अभिमुखीकरण कार्यक्रम सम्पन्न गरियो ।
- २०८१ माघ ३० गते रजिष्टर्ड डे को सन्दर्भमा व्यवस्थापन संकायको विभिन्न कक्षामा उच्चतम् उपस्थिति हुने विद्यार्थीको पहिचान गरिएको साथै नियमित पठनपाठनको विषयमा अन्तरक्रिया सम्पन्न गरिएको ।
- २०८१ फाल्गुन १२ गते गोरखा नगरपालिका वडा नं ८ आहाले स्थित सरस्वती माध्यमिक विद्यालय कक्षा १२ का भाइवहिनीहरूलाई क्याम्पस भ्रमण गराई उच्च शिक्षाको महत्व र शैक्षिक संभावना बारे अभिमुखीकरण कार्यक्रम सम्पन्न गरिएको ।
- २०८२ बैशाख २० गते यस क्याम्पसको आयोजना र विश्वविद्यालय अनुदान आयोगको सहयोगमा व्यवस्थापन संकाय स्नातकोत्तर तहमा अध्ययनरत विद्यार्थीहरूलाई विषय विज्ञ डा. भगवती प्रसाद चौधरी र इं राजेश शाहि (लुम्बिनी वाणिज्य क्याम्पस बुटवल) द्वारा Workshop on Dissertation Writing कार्यक्रम सम्पन्न गरियो साथै २१ गते Workshop on Case Analysis सम्बन्धि कार्यक्रम सम्पन्न गरियो ।
- २०८२ बैशाख २३ गते व्यवस्थापन संकाय स्नातक तह प्रथम वर्षका विद्यार्थीहरूलाई विषय विज्ञ श्यामकाजी खत्री द्वारा “उद्यमशिलता र वित्तीय साक्षरता” सम्बन्धि Guest Lecturer Class संचालन गरियो ।
- २०८२ बैशाख २६ गते रजिष्टर्ड डे को सन्दर्भमा उक्त महिना उच्चतम् उपस्थित हुने विद्यार्थीहरूको पहिचान गरिएको साथै नियमित पठनपाठन साथै वि.वि.एस तेस्रो वर्षको परीक्षाको रिजल्ट प्रति समिक्षा गरिएको ।
- २०८२ जेष्ठ २७ गते व्यवस्थापन संकाय स्नातक तह चौथो वर्षमा अध्ययनरत विद्यार्थीहरूको लागि १ दिने Project Report Writing सम्बन्धि Workshop संचालन गरिएको ।
- २०८२ जेष्ठ ३० गते रजिष्टर्ड डे को सन्दर्भमा नियमित उपस्थित हुने विद्यार्थीको पहिचान र अनुपस्थित हुने विद्यार्थीको फलोअप गरिएको र वि.वि.एस दोस्रो वर्षको वार्षिक रिजल्ट समिक्षा गरिएको ।
- यस शैक्षिक सत्रमा व्यवस्थापन संकाय स्नातकोत्तर तहमा अध्ययनरत १८ जना विद्यार्थीहरूको Dissertation Writing कार्य सम्पन्न गरी उज्वल भविष्यको कामना सहित स्नातकोत्तर तह ग्रयाज्युट गरिएको ।

- २०८२ अषाढ १६ गते क्याम्पस प्रशासनबाट आगामी शैक्षिक सत्र २०८२/८३ को लागि विभागीय शैक्षिक योजना तथा कार्यक्रम पेश गर्न अनुरोध भए बमोजिम विभिन्न योजना तथा कार्यक्रम तयार गरी पेश गरिएको ।

**आगामी शैक्षिक सत्र २०८२/८३ को शैक्षिक योजना तथा कार्यक्रमहरु:**

- आगामी शैक्षिक सत्र २०८२/८३ को लागि वि.वि.एस प्रथम वर्षमा नयाँ विद्यार्थी ८० र स्नातकोत्तर तहमा २५ जना नयाँ विद्यार्थी भर्नाको अनुमानित गरी क्याम्पसको भर्ना अभियानमा प्रत्यक्ष रुपमा विभागका सम्पूर्ण प्राध्यापकहरुको सहभागिता रहने ।
- यस शैक्षिक सत्रबाट कक्षागत रुपमा क्याम्पस प्रशासन र विभाग सहभागी भई विद्यार्थीको पठनपाठन, शैक्षिक क्रियाकलाप, प्रशासनिक सेवा सुविधाको बारेमा नियमित अन्तरक्रिया कार्यक्रम संचालन गर्ने ।
- विद्यार्थीको पुर्ण अनुगमन, सम्पर्क, रेखदेख, अभिभावक सम्पर्क गर्न कक्षागत रुपमा तोकिएको प्राध्यापकहरुलाई जिम्मेवारी दिने ।
- हरेक महिना अधिकतम नियमित उपस्थित हुने विद्यार्थीहरुलाई प्रोत्साहित गरिने साथै अनियमित उपस्थित हुने विद्यार्थीहरुलाई फलोअप गरीने ।
- व्यवस्थापन विभाग अन्तर्गत समय सापेक्ष BBA कार्यक्रम थपको लागि अनुरोध गर्ने ।
- विद्यार्थीको आवश्यकता तथा विषयगत कठीनाई अनुसार Redeemable Class संचालन गर्ने ।

**Annual Programme year 2082/083**

DATE	PROGRAMME	BUDGET	BENEFICIARY	RESPONSIBLE
2082 Kartik	Workshop on Business plan	Rs10,000/-	BBS all Classes	Dept. Chief & Sharan Shrestha
2082 Mangsir	Guest Lecturer Class on Tax & Auditing	Rs5,000/-	BBS 3 <sup>rd</sup> & MBS All Classes	Dept. Chief & Sharan Shrestha
2082/9/18	Guest Lecturer class Finance & Insurance	Rs5,000/-	BBS & MBS all classes	Dept. Chief & Ganesh Koirala
2082 Magh	Guest Lecturer Class on Financial Literacy and Banking	Rs3,000/-	BBS All Classes	Dept. Chief & Daniel Baramu
2082/11/6	Field Trip Hydropower	Rs10,000/-	BBS 4 <sup>th</sup> Year	Dept. Chief & Sharan Shrestha
2082 Chaitra	Guest Lecturer on Entrepreneurship	Rs5,000/-	BBS 3 <sup>rd</sup> , 4 <sup>th</sup> & MBS All Classes	Dept. Chief & Sharan Shrestha
2083 Bishak	Students Motivational Class		BBS	Dept. Chief & Sharan Shrestha

## शिक्षाशास्त्र विभागको वार्षिक प्रतिवेदन २०८१/०८२

सह.प्रा. जयराम अधिकारी  
विभागीय प्रमुख

द्रव्यशाह बहुमुखी क्याम्पसमा २०६४ सालबाट स्नातक तहमा शिक्षाशास्त्र अध्यापन शुरु गरिएको थियो । शिक्षाशास्त्रको अध्ययनलाई प्रभावकारी बनाउनको लागि २०७२ सालमा शिक्षाशास्त्र विभागको गठन भएको थियो । यस विभागले विभागीय गतिविधि क्याम्पसको वार्षिक प्रतिवेदन मार्फत सार्वजनिक गर्दै आएको छ । यो प्रतिवेदनमा शैक्षिक वर्ष २०८१/०८२ को कार्यक्रम समावेश गरिएको छ ।

विभागीय उद्देश्य

विभागको उद्देश्य क्याम्पसको रणनीतिक योजना बमोजिम श्रोत साधनको समुचित प्रवन्ध गरी शैक्षिक क्रियाकलाप मार्फत देशको विद्यालय तहमा आवश्यक पर्ने पेशागत ज्ञान तथा दक्षता हाशिल गरेका देशको शैक्षिक क्षेत्रमा योगदान पुऱ्याउन सक्ने शिक्षक, विद्यालय निरिक्षक, स्रोत व्यक्ति, शैक्षिक, प्रशासन, पाठ्यक्रम निर्माताको, उत्पादन गर्नु हो । हाल क्याम्पसमा त्रिभुवन विश्वविद्यालयको सम्बन्धनमा चार वर्षे स्नातक तहको कार्यक्रमहरु संचालित छन् । स्नातक तहमा पनि अग्रेजी , नेपाली, गणित, स्वास्थ्य, जनसंख्या विषयका कक्षाहरु संचालन गरिएको छ ।

### शिक्षाशास्त्र संकायका विषयगत प्राध्यापक विवरण

क्र.स.	पद	नाम थर	प्राध्यापन विषय
१	विभागीय प्रमुख	सह.प्रा श्री जयराम अधिकारी	अंग्रेजी शिक्षा
२	सदस्य	सह.प्रा श्री कृष्ण प्रसाद पराजुली	अंग्रेजी शिक्षा
३	सदस्य	उप.प्रा श्री नकुल थापा	पाठ्यक्रम तथा मूल्याङ्कन
४	सदस्य	उपा.प्रा श्री केशवराज रेग्मी	स्वास्थ्य तथा शाशिक्षा
५	सदस्य	करार प्रा.श्री सुनिल अर्याल	नेपाली शिक्षा
६	सदस्य	करार प्रा.श्री सृजना पाण्डे	जनसंख्या शिक्षा
७	सदस्य	शि.स. श्री श्याम भक्त कट्टेल	स्वास्थ्य तथा शाशिक्षा
८	सदस्य	शि.स.श्री शशिकला थापा	नेपाली शिक्षा
९	सदस्य	शि.स.श्री रिजन द्वारे मगर	स्वास्थ्य तथा शारीरिक शिक्षा

### विभागीय गतिविधि

- १) इन्टर्नल एक्जामको समिक्षा नयाँ सेसन सुरु गर्न प्लानिङ, एक्जामको ओरिएन्टेसन २०८१ भाद्र ३१ गते सम्पन्न गरियो ।
- २) नेपाली विषयको प्राध्यापन गर्ने शिक्षकको विज्ञापन गर्न सिफरिस अभ्यासशिक्षणको व्यवस्थापन बारे टलफल वार्षिक परीक्षाको नजिताको समीक्षा २०८१ माघ ३० गते सम्पन्न गरियो ।
- ३) २०८१ फागुन २७ गते Samuel Collins GDS UK को विदाई गरियो ।
- ४) २०८२ वैशाखमा अभ्यास शिक्षणको फाराम वितरण र विद्यार्थी उपस्थिति बढाउन छलफल सम्पन्न

गरियो ।

- ५) २०८२ जेठ ३० गते शिक्षण अभ्यासको अभिमुखीकरण कार्यक्रम संचालन गरियो ।  
 ६) २०८२ असार १३ गते विभागको बैठक बसी शैक्षिक सत्र २०८०/०८१ मा सम्पन्न गतिविधिको समीक्षा गरियो । साथै शैक्षिक सत्र २०८२/०८३ को लागि गरिने कार्यक्रमहरु तगार गरियो । उक्त बैठकले शिक्षण सिकाई क्रियाकलापलाई थप व्यवस्थित बनाउनको लागि विभागमा कार्यरत प्राध्यापकहरु बीचमा नियमित रुपमा छलफल अगाडि बढाउने निर्णय गर्‍यो ।

नोट: विभाग प्राध्यापक तथा विद्यार्थीहरुलाई विविध किसिमका शैक्षिक क्रियाकलापमा सहभागी बनाएर क्याम्पसको गुणस्तरीय शिक्षा प्रदान गर्ने उद्देश्य अनुरूप अगाडि बढेको छ । आगामी दिनहरुमा सरोकारवालाहरुको सुझावहरुलाई ध्यानमा राखी विभागले अझै व्यवस्थित रुपले कार्यहरु गर्ने प्रतिवद्धता जाहेर गर्दछ ।

S.N	Subject	BED I 2079			BED I 2080			BED I 2081		
		TA	TP	P%	TA	TP	P%	TA	TP	P%
1	General English-411	29	26	89.65	19	8	42.10	29	25	86.20
2	Com.Nepali-401	29	27	93.18	19	19	100	29	28	96.55
3	Foun.of Education-412	29	10	34.48	19	8	42.10	29	19	65.51
4	Eng.416	14	5	35.71	7	1	14.28	12	4	33.33
5	Eng.417	14	9	64.28	7	6	85.72	12	11	91.66
6	Nepali.416	6	2	33.33	12	11	91.67	11	8	72.72
7	Nepali.417	6	4	66.66	12	12	100	11	6	54.54
8	HP.416	9	1	11.11	-	-	-	6	4	66.66
9	HP.417	9	1	11.11	-	-	-	6	3	50
10	Pop.418	29	14	48.27	19	16	84.21	29	21	72.41
		Total Appear:29			Total Appear:19			Total Appear:29		
		Total Pass:5			Total Pass:3			Total Pass: 10		
		PP:17.24%.			PP :15.78%			PP :34.38%		

S.N	Subject	BED II 2079			BED II 2080			BED II 2081		
		TA	TP	P%	TA	TP	P%	TA	TP	P%
1	Psychology421	28	2	7.14	20	17	85	13	11	84.61
2	Eng. 422	13	2	15.38	12	11	91.66	6	2	33.33
3	Eng.423	13	7	53.84	12	11	91.66	6	6	100
4	Eng.424	13	2	15.38	12	11	91.66	6	1	16.66
5	Nepali.422	13	2	15.38	2	1	50	7	5	71.42
6	Nepali.423	13	9	69.23	2	2	100	7	6	85.71
7	Nepali.424	13	1	7.69	2	2	100	7	5	71.4
8	HP.422	2	1	50	6	3	50	-	-	-
9	HP.423	2	2	100	6	2	33.33	-	-	-
10	HP.424	2	2	100	6	3	50	-	-	-
11	Pop.428	28	17	60.71	20	12	60	13	13	100
12	Pop.429	28	13	46.42	20	13	65	13	12	90
		Total Appear:28			Total Appear:20			Total Appear:13		
		Total Pass: 1			Total Pass: 9			Total Pass: 5		
		pass percentage :3.57%			pass percentage :45%			PP :38.46%		

S.N	Subject	BED III 2078			BED III 2079			BED III 2080		
		TA	TP	P%	TA	TP	P%	TA	TP	P%
1	Curriculum.Ed431	18	12	66.66%	21	6	28.57%	18	14	66.66%
2	Eng./432	9	8	88.88%	5	5	100%	7	1	14.28%
3	Eng.433	9	8	88.88%	5	4	80%	7	2	28.57%
4	Eng./434	9	6	66.66%	5	5	100%	7	5	71.42%
5	HP.432	2	-	-	4	3	75%	1	1	100%
6	HP.433	2	1	50%	4	2	50%	1	1	100%
7	HP.434	2	-	-	4	2	50%	1	1	100%
8	NEP 432	7	6	85.71%	12	9	75%	10	9	90%
9	NEP.433	7	1	14.28%	12	10	83.33%	10	5	50%
10	NEP.434	7	7	100%	12	5	41.66%	10	3	30%
11	POP.439	18	12	66.66%	21	19	90.47%	18	18	100%
Total Appear:18					Total Appear:21			Total Appear:18		
Total Pass: 6					Total Pass: 6			Total Pass: 4		
pass percentage :33.33%					PP :28.57%			PP:22.22%		

S.N	Subject	BED IV 2079			BED IV 2080			BED IV 2081		
		TA	TP	P%	TA	TP	P%	TA	TP	P%
1	Teaching Practice Ed.440	16	15	93.75	20	18	90	16	16	100
2	Classroom Instruction Ed.442	16	13	81.25	20	6	30	16	14	87.5
3	Research Methology Eng.445	9	8	88.88	5	4	80	7	7	100
4	Literature Eng.446	9	8	88.88	5	5	100	7	4	57.14
5	Anushandhan Bidhi Nep.445	5	5	100	11	10	90.90	9	7	77.77
6	Bayabharik Lekhan Nep.446	5	5	100	11	11	100	9	6	66.66
7	Pop.449	16	16	100	20	20	100	16	15	93.75
8	School Health programme Hp.445	2	1	50	4	4	100			
9	Sport Tranning Hp.446	2	1	50	4	3	75			
Total Appear:16					Total Appear:20			Total Appear:16		
Total Pass: 10					Total Pass: 6			Total Pass:10		
pass percentage :62.5%					PP :30%			PP : 62.5%		

**सुधार गर्नुपर्ने पक्षहरू**

- विद्यार्थीको भर्ना दर बढाउनु पर्ने तथा Drop Out संख्यामा कमी ल्याउन प्रयत्न गर्नुपर्ने ।
- विद्यार्थीहरूको कक्षामा नियमित उपस्थिति तथा आन्तरिक परीक्षामा सहभागिता बढाउनु पर्ने ।
- उपलब्ध स्रोत तथा विद्यार्थीको मागका आधारमा विशिष्टीकरण विषयहरूको समायोजन गर्नुपर्ने
- थप पाठ्य सामग्रीको व्यवस्थापन गर्नुपर्ने ।
- शिक्षण विधिको विविधीकरण गर्न सिकारु केन्द्रित विधि तथा सूचना प्रविधिलाई शिक्षण सिकाई क्रियाकलापमा निरन्तरता दिनु पर्ने ।

**Annual Plan and Programme year 2082/083**

DATE	PROGRAMME	BUDGET	BENEFICIARY	RESPONSIBLE
2082 Ashoj	Workshop on Report Writing	Rs 10,000	B.Ed. Students	Campus Administration and Department Chief
2082 Kartik 28	Education Picnic (Kangkali, Chitwan)	Rs 15,000	B.Ed. Students & teachers	Campus Administration and Department Chief

2082 Mangsir 20	Exam Skill Development Workshop	Rs5,000/-	B.Ed. Students	Dept. Chief & Ass.Campus Chief
2082 Poush 17	Teachers Service comission Preparation Work shop	Rs 5,000/-	B.Ed. Student	Dept. Chief & Administration
2082 Falgun 29	Workshop on Soft Skill Development	Rs5,000/-	B.Ed. Student	Dept. Chief & Administration
2083 Baishak 25	Essay Writing Competition	Rs5,000/-	B.Ed. Student	Dept. Chief & Administration
2083 Jestha	Orientation on Teaching License	Rs5,000/-	B.Ed. Student	Dept. Chief & Administration

द्रव्यशाह बहुमुखी क्याम्पस, गोरखा  
मानविकी विभाग

वार्षिक कार्ययोजना - शैक्षिक सत्र २०८२/०८३

सह प्रा. जयराम अधिकारी

१. परिचय

द्रव्यशाह बहुमुखी क्याम्पस अन्तर्गत मानविकी संकायमा हालसम्म संकायको शैक्षिक गतिविधि सन्तोषजनक रूपमा सञ्चालन हुँदै आएको भए पनि केही पक्षहरूमा थप सुधार आवश्यक देखिएको छ । विद्यार्थीहरूको नियमित कक्षा उपस्थितिमा कमी, पाठ्यक्रमको दोहोर्‍याइएको पुनःपठनको आवश्यकता, तथा प्रायोगिक कार्य र परियोजना कार्यमा अपेक्षाकृत कम सक्रियता जस्ता चुनौतीहरू विद्यमान छन् । यस्ता पक्षहरूको समाधानसहित शिक्षण-सिकाइको गुणस्तर वृद्धि, विद्यार्थी सहभागिता अभिवृद्धि, अनुसन्धान प्रवर्द्धन, र समावेशी तथा प्रविधिमैत्री शिक्षण अभ्यासलाई प्रोत्साहन गर्ने उद्देश्यले यो वार्षिक कार्ययोजना तयार गरिएको हो।

२. उद्देश्यहरू:

- नियमित कक्षा उपस्थिति वृद्धिका लागि रणनीति अपनाउने
- नतिजा सुधार गर्न सहायक कार्यक्रमहरू सञ्चालन गर्ने
- ICT तथा प्रोजेक्ट बेस्ड शिक्षण सिकाइलाई प्रोत्साहन गर्ने
- विभागीय गतिविधिहरूलाई सक्रिय बनाउने
- पठनप्रति विद्यार्थीको रुचि वृद्धि गराउने

३. वर्तमान अवस्था

मानविकी संकाय अन्तर्गत Sociology, Social Work, Journalism र English विषयहरू सञ्चालनमा छन् । हाल करिब ८५ जना विद्यार्थी अध्ययनरत छन् । अनुभवी प्राध्यापक, आधारभूत कक्षाकोठा, पुस्तकालय तथा शैक्षिक पूर्वाधारहरू सन्तोषजनक रूपमा उपलब्ध छन्। यद्यपि, संकायमा केही महत्वपूर्ण सुधारका आवश्यकता देखिन्छ:

मानविकी विभागीय विषयगत समितिका सदस्यहरू

क्र.सं	पद	नाम
१	सदस्य	सह.प्रा. रामचन्द्र दुवाडी
२	सदस्य	सह.प्रा. बट्टी कुमार कार्की
३	सदस्य	सह प्रा. एकदेव अधिकारी
४	सदस्य	उप प्रा. धर्म जंग थापा
५	सदस्य	करार प्रा. सुमन ज्ञवाली
६	सदस्य	आ.प्रा. शिव उप्रेती

७	सदस्य	आ.प्रा. शंकर रम्तेल
---	-------	---------------------

बि.ए.प्रथम वर्षको तीन वर्षको नतिजा विवरण

Subjects	BA I 2079			BA I 2080			BA I 2081		
	TA	TP	P%	TA	TP	P%	TA	TP	P%
Com. English (401)	24	13	54.16	18	13	72.22	9	7	77.77
JMC 421/RD421	24	17	70.83	18	15	83.33	9	8	88.88
JMC 422/RD421	24	19	79.16	18	15	83.33	9	8	88.88
SW 421	24	9	37.5	18	14	77.77	9	8	88.88
SW 422	24	14	58.33	18	6	33.33	9	8	88.88
	Total Appear : 24			Total Appear : 18			Total Appear : 9		
	Total Pass:7			Total Pass: 6			Total Pass: 7		
	PP 29.16%			PP 33.33%			PP 15.78%		

Subjects	BA II 2079			BA II 2080			BA II 2081		
	TA	TP	P%	TA	TP	P%	TA	TP	P%
Nep.402	22	20	90.90	15	14	93.33	11	10	90
RD 423	22	18	81.81	15	7	46.66	11	5	45.45
RD 424	22	17	77.27	15	12	80	11	9	81.81
SW 423/ SO.423	22	20	90.90	15	14	93.33	11	8	72.72
SW 424A/SO.424	22	9	40.90	15	14	93.33	11	10	90.90
SW 424 B							11	11	100
	Total Appear : 22			Total Appear : 15			Total Appear : 11		
	Total Pass: 7			Total Pass: 7			Total Pass:4		
	Pass Percentage: 31.81%			PP 46.46%			PP : 36.36%		

Subjects	BA III 2078			BA III 2079			BA III 2080		
	TA	TP	P%	TA	TP	P%	TA	TP	P%
Nep.410	13	12	92.30	10	9	90	20	20	100

C.Eng.403	13	13	100	10	4	40	20	7	35
JMC 410	13	13	100	10	9	90	20	16	80
RD. 314/425	13	11	84.61	10	8	80	20	17	85
RD. 315/SO.425	13	13	100	10	9	90	20	20	100
	Total Appear : 14			Total Appear : 10			Total Appear : 20		
	Total Pass: 9			Total Pass:4			Total Pass: 7		
	PP : 64.09 %			PP :40%			PP 35%		

Subjects	BA IV 2078			BA IV 2079			BA IV2080		
	TA	TP	P%	TA	TP	P%	TA	TP	P%
Nep.404	13	12	92.30	10	9	90	9	8	88.88
RD 426	13	13	100	10	4	40	9	9	100
RD 427	13	13	100	10	9	90	9	8	88.88
SO. 314/426	13	11	84.61	10	8	80	9	9	100
SO.425/427	13	13	100	10	9	90	9	8	88.88
	Total Appear : 14			Total Appear : 10			Total Appear : 9		
	Total Pass: 9			Total Pass:4			Total Pass:8		
	PP 64.09 %			PP :40%			PP : 88.89%		

#### प्रमुख अवलोकनहरूः

- विद्यार्थी उपस्थिति र मनोबल कम - नियमित कक्षा हुँदाहुँदै पनि करिब ५०% विद्यार्थी अनियमित छन्। विदेश जाने सोच र घरमै बस्ने प्रवृत्तिले कक्षाको सक्रियता घटाएको छ। समाधानका लागि डिजिटल उपस्थिति र अभिभावक सम्पर्क आवश्यक छ।
- पाठ्यक्रम अनुशरणमा चुनौती - Project Work, Assignment आदि कार्यमा सहभागिता न्यून छ।
- ICT आधारित शिक्षण सीमित - व्यक्तिगत प्रयत्न भए पनि समन्वित योजना, तालिम र स्रोतहरू अपर्याप्त छन्।
- सहपाठ्यक्रम गतिविधिमा न्यून सहभागिता - गोष्ठी, लेखन, प्रतियोगिता आदि गतिविधिमा रुचि कम देखिन्छ।
- अनुसन्धान अभ्यास प्रारम्भिक चरणमै - यद्यपि Mini Research वा विभागीय अनुदानमार्फत अनुसन्धान प्रवर्द्धनको सम्भावना छ।
- विभागीय समन्वय कमजोर - नियमित बैठक, कार्ययोजना र प्रगति मूल्याङ्कनको अभ्यास आवश्यक छ।
- प्रवेश संख्या घट्दो - यसको समाधानका लागि प्रचार, परामर्श, करियर सचेतना र विषय नवप्रवर्तन आवश्यक छ।
- संकायको समस्या, सम्भावना, चुनौती, समाधान र अभिभावक समन्वय मानविकी संकायको समग्र अध्ययन अवस्थालाई विश्लेषण गर्दा विद्यार्थीको उपस्थितिमा गिरावट, विषयप्रति गम्भीरताको अभाव, सामाजिक धारणा, शैक्षिक वातावरण, तथा व्यवहारिक पक्षहरूलाई ध्यानमा राखी प्रमुख समस्या, सम्भावना, चुनौती र समाधान पहिचान गरिएको छ। साथै, अभिभावकसँगको प्रत्यक्ष समन्वयलाई सशक्त समाधानको एक अङ्गका रूपमा समावेश गरिएको छ।

#### मुख्य समस्या (Problems)

- संकायको यथेष्ट प्रचारप्रसार तथा बजारिकरण अभाव, जसले नयाँ विद्यार्थी आकर्षण घटाएको छ।
- विद्यार्थीको कक्षा उपस्थिति कमजोर र पढाइप्रति पूर्ण प्रतिबद्धता नदेखिनु।

- ३ धेरै विद्यार्थी अन्य पेशामा संलग्न, केवल सिफारिस वा प्रमाणपत्र प्रयोजनका लागि अध्ययनमा आउने प्रवृत्ति ।
- ४ रोजगारीको सुनिश्चित अवसरको अभाव, जसले मनोबल घटाएको छ ।
- ५ Project Work, Assignment, Presentation मा सक्रिय सहभागिता अत्यन्त न्यून (५०% भित्र) ।
- ६ परीक्षामुखी तयारीमा कमजोरी, समयमै कार्य नगर्ने, रिपोर्ट नबुझाउने, प्रस्तुति नदिने प्रवृत्ति ।
- ७ ICT प्रयोगमा सीप र स्रोतको अभाव।

## २ सम्भावना (Opportunities)

१. पेशामा संलग्न व्यक्तिहरूका लागि प्रमाणिक योग्यता हासिल गर्ने उपयुक्त माध्यम ।
२. उमेर पुगेका तर औपचारिक शिक्षा नलिएका व्यक्तिका लागि लचिलो अध्ययन अवसर ।
३. Sociology, Social Work, Journalism जस्ता विषयहरूको सामाजिक र अन्तर्राष्ट्रिय सम्भावना।
४. विषयहरू निरन्तर परिवर्तनशील र सान्दर्भिक, जसले अध्ययनलाई आकर्षक बनाएको छ ।
५. ICT, Q&A, Group Discussion, ट्यूटोरियल कक्षा जस्ता उपायबाट Project-based मूल्याङ्कनमा सुधार सम्भव ।

## ३ मुख्य चुनौतीहरू (Challenges)

- १ विषयगत विज्ञ तथा अनुभवी शिक्षकको अभाव ।
- २ Project Work, Practical Assignment मा विद्यार्थी सहभागिता कम ।
- ३ समसामयिक विषयहरू समेट्न नसकेको, पाठ्यक्रम अद्यावधिकमा ढिलाइ ।
- ४ Project कार्यमा गम्भीरता र समयपालनको कमी ।
- ५ ICT आधारित शिक्षण प्रविधिको सीमित प्रयोग ।
- ६ मूल्याङ्कन प्रणालीमा व्यवहारिकता तथा आत्मसात गर्ने उपायको अभाव ।

## ४ सम्भावित समाधानहरू (Strategic Solutions)

१. Project-based learning, Research Orientation / ICT को प्रयोगलाई संस्थागत गर्दै प्रयोगा सम्भावित समाधानहरू (Strategic Solutions) प्रवर्द्धन ।
२. अनियमित विद्यार्थीहरूका लागि वैकल्पिक पठनपाठन: अनलाइन कक्षा, अनौपचारिक संवाद, सामुदायिक भेटघाट ।
३. Project Work, Assignment, Reporting को टेम्प्लेट, समयसारिणी र निर्देशनपत्र विकास गरी समयमै मूल्याङ्कन सुनिश्चित ।
४. विषयगत विज्ञ आमन्त्रण, न्नाभक्ततीभअतगचभ, तथा शिक्षक क्षमता अभिवृद्धि तालिम सञ्चालन ।
५. स्थलगत भ्रमण, अन्तर्क्रिया र कार्यशालाहरूबाट व्यवहारिक शिक्षामा सुधार ।
- ६ संकायको ब्रान्डिङ, विद्यालय समन्वय, जनसञ्चारमार्फत भर्ना वृद्धि अभियान ।

## ५ अभिभावकसँगको सीधा समन्वय (Direct Parental Coordination)

विद्यार्थीको शैक्षिक सुधार र नियमिततामा अभिभावकको सहभागिता निर्णायक हुन्छ। अभिभावक समन्वयलाई संस्थागत बनाउने निम्न उपायहरू अपनाउन सकिन्छ:

### १. Digital Communication

- WhatsApp Messenger Group मा अभिभावकहरूलाई समेट्ने ।
- सूचना, उपस्थिति रिपोर्ट, Project प्रगति साप्ताहिक वा मासिक रूपमा साझा गर्ने ।
- Google Form प्रयोग गरी अभिभावक सुझाव संकलन ।

### २. Parent-Student Meet

- त्रैमासिक वा अर्धवार्षिक रूपमा अभिभावक सम्मेलन आयोजना ।
- शिक्षक, विद्यार्थी र अभिभावकबीच प्रत्यक्ष संवाद ।
- विद्यार्थीको प्रगति, कमजोरी र सुधार योजनामा अभिभावकको संलग्नता ।

### ३. फोन सम्पर्क र कक्ष प्रणाली

- कम उपस्थिति भएका विद्यार्थीका अभिभावकलाई फोन/सन्देश पठाउने ।

- सूचना प्रसारणका लागि Viber वा SMS प्रणाली विकास गर्ने ।
- ४. अभिलेख व्यवस्थापन
  - सबै विद्यार्थीको अभिभावक सम्पर्क विवरण अद्यावधिक राख्ने (फोन, ठेगाना, सामाजिक सञ्जाल) ।
- ५. अभिभावक सहभागी कार्यक्रम
  - Career Talk, Parental Awareness Session मा अभिभावक आमन्त्रण ।
  - शैक्षिक भविष्यमा परिवारको भूमिका सम्बन्धी जानकारी प्रदान ।
- ६. स्वीकृति र अनुगमन प्रणाली
  - Project work, Field Visit आदि कार्यक्रममा अभिभावक स्वीकृति/सहमति फारम अनिवार्य बनाउने ।
- ६. कार्य योजना (२०८२/०८३)

क्र.स.	कार्यहरू	जिम्मेवारी	समयसीमा	मूल्याङ्कन विधि
१	अनुगमनसहित कक्षा उपस्थिति सुधार कार्यक्रम	विभागीय संयोजक/प्राध्यापक	साउन-चैत	उपस्थिति अभिलेख विश्लेषण
२	नियमित कक्षा/संवाद सत्र	प्राध्यापक गण	निरन्तर	सहभागिता र सन्तुष्टि सर्वेक्षण
३	लेखन तथा प्रोजेक्ट कार्यमा सहजीकरण (प्रयोगात्मक पाठ)	सम्बन्धित विषय प्राध्यापक	कार्तिक- चैत	प्रोजेक्ट कार्यको मूल्याङ्कन
४	परीक्षा नतिजा विश्लेषण बैठक तथा सुधार रणनीति	विभाग/परीक्षा शाखा	पुस-जेठ	नतिजा विश्लेषण प्रतिवेदन
५	विद्यार्थी अभिमुखिकरण तथा करियर मार्गदर्शन	विभाग/काउन्सेलिङ इकाई	साउन/माघ	विद्यार्थी संख्याको आधारमा
६	विद्यालय समन्वय गरी मानविकी संकायको प्रचारप्रसार	विभाग प्रमुख/ प्राध्यापक	फागुन-जेठ	समन्वय संख्याको अभिलेख
७	नियमित विभागीय बैठक तथा समन्वय	विभाग प्रमुख	बैठक कार्यसूची र निर्णय	मासिक
८	सामाजिक उत्तरदायित्व कार्यक्रम (Community Visit/Outreach)	समाजशास्त्र/सामाजिक कार्य, प्रत्रकारिता प्राध्यापक	पुस-जेठ	प्रतिवेदन तथा विद्यार्थी अनुभव रिपोर्ट
९	अनलाइन स्रोत परिचय	ICT प्राध्यापक	साउन/माघ	सहभागीको प्रतिक्रिया
१०	Alumni Interaction कार्यक्रम	विभाग/EMIS इकाई	चैत	सहभागिता र प्रतिबद्धता संकलन
११	Gender Equality र समावेशी विचारमा छलफल कार्यक्रम	मानवअधिकार/समाजशास्त्र प्रत्रकारिता प्राध्यापक	पुस/फाल्गुन	संवाद प्रतिवेदन
१२	पाठ्यक्रम सुधार सुझाव संकलन	विषय प्राध्यापक /विद्यार्थी	मंसिर/चैत	सुझाव फाराम विश्लेषण
१३	समुदायसँग सहकार्य (रेडियो, संस्था भ्रमण)	समाजशास्त्र/सामाजिक कार्य, प्रत्रकारिता प्राध्यापक	साउन/फागुन	संलग्नता प्रतिवेदन
१४	नैतिकता र नेतृत्व विकास तालिम	विभाग/काउन्सेलिङ इकाई	कार्तिक/फाल्गुन	सहभागी विद्यार्थीको प्रतिक्रिया
१५	मानविकी संकाय भर्ना अभिमुखिकरण अभियान	प्राध्यापक / प्रशासन/EMIS	असार- भदौ	भर्ना संख्या विश्लेषण
१६	EMIS मा डाटा अद्यावधिक तालिम	EMIS/विभागीय शिक्षक	साउन	EMIS प्रयोग मूल्याङ्कन
१७	समिति/इकाईहरूसँग समन्वय बैठक	विभाग/IQAC/RMC/EMIS	भदौ/फागुन	बैठक निर्णय विवरण
१८	समाजशास्त्र दिवस मनाउने	विभाग	२०२५ डिसेम्बर १४	सहभागीको प्रतिक्रिया

७. अपेक्षित स्रोतहरू:

- १) क्याम्पसको ICT सहयोग
  - २) कक्षा समयको पुनःव्यवस्थापन
  - ३) शिक्षक र विभागीय संलग्नता
  - ४) काउन्सेलिङ र RMC समन्वय
- ८ निष्कर्ष

द्रव्यशाह बहुमुखी क्याम्पसको मानविकी तथा सामाजिक विज्ञान विभाग क्याम्पसकै पुरानो, ऐतिहासिक र प्रभावशाली शैक्षिक स्तम्भ हो, जसले मानव समाज, भाषा, संस्कृति र बौद्धिक चेतनाको अध्ययनमा दीर्घकालीन योगदान दिँदै आएको छ। शैक्षिक रणनीति, व्यवहारिक शिक्षण, ICT प्रविधिको प्रयोग, र अभिभावकसँगको प्रभावकारी समन्वयमार्फत विभागले विद्यार्थीको उपस्थिति, सहभागिता, मनोबल र शैक्षिक नतिजामा उल्लेखनीय सुधार ल्याउनका लागि कार्य गरिरहेको छ।

समाजशास्त्र, अंग्रेजी, सामाजिक कार्य, आमसञ्चारजस्ता विषयहरूमार्फत विभागले आलोचनात्मक सोच, सांस्कृतिक चेतना, सामाजिक उत्तरदायित्व र नागरिक भावनाको विकासमा केन्द्रित शिक्षण सिकाइ प्रणाली सञ्चालन गर्दै आएको छ। प्रस्तुत वार्षिक कार्ययोजना विभागको क्षमताअनुसार स्रोत-साधनको उपयोग गर्दै कार्यान्वयन गरिनेछ, र आवश्यकतानुसार पुनरावलोकन तथा समायोजन गर्दै विभागीय गुणस्तर सुधार र सामाजिक उत्तरदायित्वमा अझ सशक्त ढंगले अघि बढ्नेछ।

## द्रव्यशाह बहुमुखी क्याम्पस आन्तरिक गुणस्तर सुनिश्चितता प्रत्यायन (IQAC)

शैक्षिक सत्र २०८१/०८२ को समीक्षा तथा शैक्षिक/आर्थिक वर्ष २०८२/०८३ का कार्ययोजना

सह प्रा. रामचन्द्र दुवाडी

### परिचय (Introduction):

द्रव्यशाह बहुमुखी क्याम्पसले गुणस्तरीय शिक्षा प्रवाहलाई आफ्नो मूल लक्ष्यका रूपमा स्थापित गर्दै आएको छ। शैक्षिक सुधार, प्रशासनिक पारदर्शिता, तथा समावेशी वातावरणमार्फत समग्र शैक्षिक अनुभवलाई प्रभावकारी बनाउने दिशामा क्याम्पस निरन्तर अग्रसर छ।

यसै सन्दर्भमा, आन्तरिक गुणस्तर सुनिश्चितता प्रकोष्ठ (IQAC) ले शैक्षिक सत्र २०८१/०८२ को उपलब्धि, चुनौती र सुधारका सम्भावनाहरूको समग्र समीक्षा गर्दै आगामी शैक्षिक तथा आर्थिक वर्ष २०८२/०८३ का लागि स्पष्ट कार्ययोजना प्रस्ताव गरेको छ।

उक्त कार्ययोजना तीन प्रमुख आधारमा केन्द्रित छ, -

- (१) मूल्याङ्कन प्रणाली सुदृढीकरण,
- (२) पारदर्शिता अभिवृद्धि,
- (३) रोजगारीमुखी तथा समयसापेक्ष कार्यक्रमको विकास।

यस प्रतिवेदनमा समावेश विश्लेषण, योजनाहरू, सुधारका उपाय, जिम्मेवारी विभाजन र अपेक्षित उपलब्धिहरू क्याम्पसको दीर्घकालीन शैक्षिक सुधारयात्रालाई थप मजबुत बनाउने उद्देश्यले तयार गरिएको हो।

### १. शैक्षिक सत्र २०८१/०८२ को समग्र विश्लेषण

क्याम्पसमा गुणस्तरीय सुधारको दीर्घकालीन लक्ष्यसहित निम्न बुँदाहरू समीक्षा गरिएका छन्:

- विद्यार्थी सङ्ख्यामा कमी: प्रतिस्पर्धी शैक्षिक संस्थाहरूको वृद्धि, प्रचारप्रसारको कमजोरी तथा कार्यक्रमहरूको आकर्षणको अभावले भर्ना दरमा गिरावट आएको छ। यसलाई अवसरको रूपमा लिँदै, प्रचार रणनीति सुधार र रोजगारमुखी कार्यक्रमहरू प्रस्ताव गरेर सुधार सम्भव छ।
- परीक्षाफल सन्तोषजनक नरहनु: नियमित मूल्याङ्कन, remedial कक्षाको अभाव तथा मूल्याङ्कनमा पारदर्शिता नहुँदा शैक्षिक नतिजा कमजोर देखिएको छ। मूल्याङ्कन प्रणालीलाई सुदृढ बनाउँदै विद्यार्थीको प्रदर्शनमा उल्लेखनीय सुधार ल्याउने सम्भावना छ।
- शिक्षकको समयपालन र कक्षा तयारीमा निगरानी आवश्यक: समयपालन, शिक्षण विधि, तथा कक्षा निरीक्षण प्रणालीलाई संस्थागत गर्दै शिक्षण प्रक्रियामा पारदर्शिता र अनुशासन अभिवृद्धि गरिनुपर्ने आवश्यकता देखिएको छ।

- प्रशासनिक सेवा सुधारको आवश्यकता: सेवा प्रभावकारिता वृद्धिका लागि ICT को उपयोग, कार्यतालिका निर्माण, जवाफदेहीताको स्पष्ट व्यवस्था र सूचना पारदर्शिता प्रणाली आवश्यक देखिएको छ।
२. शैक्षिक तथा गुणस्तर सुधारसम्बन्धी आगामी कार्ययोजना (२०८२/०८३)
- २.१. शैक्षिक गुणस्तर सुधारका उपायहरू
- Internal Assessment Calendar लागू गरिने - प्रत्येक सेमेस्टर वा त्रैमासिकमा कम्तीमा २ वटा आन्तरिक मूल्याङ्कन अनिवार्य।
  - ७५% विद्यार्थीको अनिवार्य सहभागिता सुनिश्चित गरिने।
  - नतिजा र feedback अभिभावक तथा विद्यार्थीलाई ७ दिनभित्र उपलब्ध गराउने।
  - कमजोर विद्यार्थीका लागि Remedial Class सञ्चालन गरिने।
- २.२. शिक्षक समयपालन तथा पारदर्शिता योजना
- Class Routine Tracking System (Google Form / Register Book) लागू
  - Teaching Plan पूर्वतयारी र मासिक अनुगमना
- २.३. विद्यार्थी संख्या वृद्धिका उपायहरू
- +२ स्कूल भेटघाट कार्यक्रम (School Visit Program) सञ्चालना
  - प्रचारमा सुधार: Website Update, Social Media Campaign, Prospectus वितरण।
  - नयाँ रोजगारमुखी कार्यक्रमहरू प्रस्ताव:
  - BBA, BCA, MA in Sociology
  - Short-term Skill-based Courses (Basic Computer, Office Management, Graphic Design)
  - Career Counseling Desk स्थापना
  - स्थानीय रोजगारदाता संस्थासँग MoU (Internship/Placement का लागि)
३. सूचकहरूमा आधारित सुधार योजना (Indicator-based Improvement Plan)
४. IQAC कार्यशैली सुदृढीकरण योजना
- Quarterly Meeting अनिवार्य बनाइनेछ, Minutes लेखन र कार्यान्वयन ट्र्याक गरिने।
  - Annual Academic Calendar / Quality Improvement Action Plan (QIAP) तयार गरिनेछ।
  - IQAC उपसमिति गठन गरिनेछ:
  - Academic Subcommittee
  - Administrative Subcommittee
  - Research Subcommittee
  - Student Welfare Subcommittee
५. जिम्मेवारी विभाजन (Internal Assessment योजनाअन्तर्गत):
६. अपेक्षित उपलब्धिहरू (Outcomes)
- विद्यार्थीको सिकाइमा संलग्नता र गम्भीरता वृद्धि
  - समयमै सुधार हुने वातावरणको निर्माण
  - शिक्षक-विद्यार्थी-अभिभावकबीच विश्वास र पारदर्शिता
  - अन्तिम परीक्षामा सफलताको दरमा उल्लेखनीय वृद्धि
७. निष्कर्ष
- “गुणस्तर सुधारका तीन खम्बा - मूल्याङ्कन, पारदर्शिता, र व्यावसायिकतालाई सँगसँगै अघि बढाउँदा विद्यार्थीको नतिजा, विश्वास र संख्या तीनवटै पक्षमा स्पष्ट र दिगो सुधार सम्भव हुनेछ।”

**Annual Report of Research Management Cell (RMC) - 2081/082**

**Prepared**

**By**

**Research Management Cell (RMC),  
Drabya Shah Multiple Campus (DMC), Gorkha**

**Submitted To**

**Drabya Shah Multiple Campus**

**Laxmibazar-9, Gorkha**

**July, 2025**

**Annual Report of Research Management Cell (RMC)-2081/082**

Introduction

Drabya Shah Multiple Campus (DMC) has an organizational unit called the Research Management Cell (RMC). Its main goal is to help build a strong research culture among teachers and students. The RMC helps plan and manage different kinds of research activities. It organizes research plans, workshops, and field trips to create an environment where students and teachers can learn and grow through research. This helps support both classroom learning and real-life practice.

RMC encourages teachers and students to take part in many types of research work. This includes writing research papers, working on final projects (theses), and doing project-based studies. These activities help students understand their subjects better and learn how to use their knowledge in real life through field visits and hands-on learning. Besides encouraging everyone to take part in research, DMC also supports small research projects led by teachers. These projects get help in the form of money and other resources. The RMC also publishes research articles in its journal, which helps the whole campus community grow academically.

Composition of RMC

<b>1.</b>	<b>Coordinator</b>	<b>Dharma Jung Thapa</b>
<b>2.</b>	<b>Member</b>	<b>Dr. Badri Kumar Karki</b>
<b>3.</b>	<b>Member</b>	<b>Kusal Lal Shrestha</b>
<b>4</b>	<b>Member</b>	<b>Jayaram Adhikari</b>

Objectives of RMC

The Research Management Cell (RMC) at Drabya Shah Multiple Campus serves as the primary body responsible for managing and executing all research-related activities, including the publication of research papers. Its operations are guided by RMC guidelines.

The key objectives of the RMC:

- To foster a research culture among faculty members and students.
- To publish the campus journal regularly, ensuring a peer-reviewed process.

- To organize training sessions, workshops, and seminars focused on enhancing research skills among faculty and students.
- To offer support and resources for the successful completion of research projects.
- To collaborate with external organizations to advance research initiatives.

**Key Activities and Achievements**

The following activities were carried out by the RMC during the Academic Year- 2081/082.

**a) Research Capacity Building:**

- Organized orientation programs and trainings on Research Methodology for Bachelor and Master level students.
- Conducted a three-day workshop entitled “Workshop on Faculties’ Research Capacity Enhancement” with invited experts, focusing on publishing in peer-reviewed journals in support of University Grants Commissions (UGC), Nepal.

**b) Research Grants and Projects:**

- Provided mini-research grants to 3 faculty members for conducting small-scale research projects.
- Supported Master’s Degree students in completing their thesis projects by providing guidance and access to resources.
- Provided MPhil Incentive grants for 3 faculties.

**c) Publication and Dissemination:**

- Managed to publish Volume 3 of the Campus Research Journal, featuring 10 peer-reviewed articles from faculty and students.
- Faculty attended various national and international conferences and presented research findings.

**d) Collaboration and Networking:**

- Installed and functionalized Anti-Plagiarism Software (iThenticate) in collaboration with Center Library, Tribhuvan University.
- Participated in the Regional Research Forum, contributing insights on the role of research in community development.
- 

**Proposed RMC Program in 2082/083**

S. N.	Descriptions of Work	Beneficiaries	Responsibility	Timeframe
1	Conducting Training/workshop/Project Work/ Orientation/Field Visit		RMC/Departments/ Admin/ CMC	Ongoing within 12 months
2	Disseminating Mini Research Grants		RMC/Admin/CMC	Within 6 months
3	Rewarding Best Thesis/Report/Project Work		RMC/Departments/ Admin/ CMC	Ongoing within 12 months
4	Providing Grants for Faculty in pursuing		RMC/Admin/CMC	Ongoing within 12 months

	research-based higher education (MPhil and PhD)			
5	Research Book Purchase		RMC/Admin/CMC	Within 2 months
6	Providing Incentive for International Journal Article Publication/ Faculty and Staff Participation in National and International Conferences/ Grants for Research Paper Presentation		RMC/Admin/CMC	Ongoing within 12 months
7	Journal Publication/Indexing Journal in NEPJOL		RMC/Admin/CMC	Within 6 months
8	Managing Allowance for theses/report/project work supervisors/ Peer Reviewers/ Internal and External Evaluators, including teaching practice		RMC/Departments/ Admin/ CMC	Ongoing within 12 months
9	Managing Stationery/Refreshment/Hospitality		RMC/Admin/CMC	Ongoing within 12 months

### Expected Outcomes After Implementation Proposed Plan-2081/82

By implementing this annual plan, the following outcomes are expected:

- Skill Development: Faculty and students will develop advanced research skills and methodologies through targeted workshops, seminars, and training sessions, contributing to higher-quality research outputs.
- Enhanced Research Participation and Publication: Active and effective engagement of faculty members and students in research activities as well as publication through a collaborative research environment across the campus.
- Collaborative Research Opportunities: Stronger partnerships with external organizations will expand the scope of research opportunities, fostering interdisciplinary research and enhancing the campus's research profile.
- Regular Journal Publication: Consistent and timely publication of the campus journal with high-quality, peer-reviewed articles, contributing to the academic reputation and knowledge base of the institution.
- Support for Higher Studies: More faculty members will pursue MPhil and Ph.D. research, supported by grants and institutional backing, increasing the overall academic qualifications and expertise within the campus.
- Integration of Research with Learning: The successful integration of research activities with practical learning experiences will enhance the academic rigor of courses and promote a hands-on, research-driven approach to education at the campus.

## अतिरिक्त क्रियाकलाप समितिको विवरण

उप प्रा. केशराज रेग्मी

### परिचय

यस क्याम्पसमा अध्ययनरत विद्यार्थीहरूको दैनिक पठन पाठनका अतिरिक्त अन्य बौद्धिक, मनोरञ्जनात्मक र खेलकुद कार्यक्रमहरूलाई नियमित र व्यवस्थित ढंगले सञ्चालन गर्नका लागि क्याम्पसमा कार्यरत प्राध्यापक, कर्मचारी र स्व.वि.यू. लाई समेटेर एक अतिरिक्त क्रियाकलाप समिति गठन गरिएको छ। उक्त समितिमा रहनु भएका व्यक्तिहरूको नामावली निम्नानुसार छन्।

क्र.स	पद	नामथर
१	संयोजक	उप.प्रा.श्री केशव राज रेग्मी
२	सदस्य	सह.प्रा.डा. श्री बद्री कुमार कार्की
३	सदस्य	सह.प्रा. श्री कृष्ण प्रसाद पराजुली
४	सदस्य	स.प्रा. श्री सिर्जना पाण्डे
५	सदस्य	का.स.श्री विष्णु प्रसाद कट्टेल
६	सदस्य	स्व.वि.यू. प्रतिनिधि.....

### उद्देश्यहरू

- विद्यार्थीहरूमा स्वच्छ प्रतिस्पर्धात्मक भावनाको विकास गर्नु,
- विद्यार्थीहरूलाई समाजमा असल नागरिकका रूपमा जीवनयापन गर्न आवश्यक सामाजिक गुणको विकास गर्नु,
- खेलकुद, मनोरञ्जनात्मक तथा बौद्धिक कार्यक्रमहरू मार्फत विद्यार्थीहरूको चौतर्फी विकास मद्दत पुऱ्याउनु,
- अतिरिक्त क्रियाकलापको माध्यमबाट विद्यार्थीमा अनुशासन, असलचरित्र र उच्च आदर्शमय नैतिक गुणहरूको विकास गर्नु,
- योग्य, सक्षम र उत्पादनशील नागरिक उत्पादनमा मद्दत गर्न,
- विद्यार्थीहरूमा फुर्सदको समयलाई सही तवरले सदुपयोग गर्ने बानीको विकास गर्नु,

## २०८१/२०८२ मा सम्पन्न गतिविधिहरू

यस समितिको आयोजनामा आर्थिक वर्ष २०८१/२०८२ मा सम्पन्न भएका खेलकुद, मनोरञ्जनात्मक तथा बौद्धिक कार्यक्रमहरू निम्नानुसार छन् ।

- १ २०८१ साल साउन १४ गते “मेहेन्दी लगाउने” प्रतियोगिता आयोजना गरि सम्पन्न गरिएको ।
- २ २०८१ साल साउन १५ गते “बौद्धिक पलायनले देश विकासमा पारेको प्रभाव” शीर्षकमा निबन्ध लेखन प्रतियोगिता आयोजना गरिएको ।
- ३ २०८१ साल भदौ १९ गते गोरखा नगर पालिका भित्रका माध्यामिक विद्यालय स्तरीय “तीज नृत्य” प्रतियोगिता आयोजना गरिएको ।
- ४ २०८१ साल असोज ११ गते “ब्याडमिन्टन” प्रतियोगिता आयोजना गरिएको ।
- ५ २०८१ साल मंसिर ७ गते “दुना टपरी” लगाउने प्रतियोगिता आयोजना गरिएको ।
- ६ २०८१ साल पुष १९ गते नव आगन्तुक विद्यार्थीहरूको स्वागत कार्यक्रमको अवसरमा नृत्य प्रस्तुत गरेको ।
- ७ २०८१ साल माघ १६ गते क्याम्पसको ४० औं वार्षिकोत्सवको अवसरमा विविध खेलकुद प्रतियोगिताहरू प्रस्ताव गरिएको ।
- ८ २०८१ साल फागुन २३ गते वि.एड.तेस्रो वर्षमा स्वास्थ्य तथा शारीरिक शिक्षा मूल विषय लिएर अध्ययन गर्ने विद्यार्थीहरूसंग को संयुक्त आयोजनामा छात्र टेबल टेनिस र छात्रा ब्याडमिन्टन प्रतियोगिता आयोजना गरिएको ।
- ९ २०८१ साल पुस १२ गते यस क्याम्पसलाई विश्व विद्यालय अनुदान आयोगबाट अतिरिक्त क्रियाकलाप कार्यक्रमको लागि भौतिक पूर्वाधार निर्माण गर्नका लागि प्राप्त भएको रकमबाट ब्याडमिन्टन कोर्ट, टेबल टेनिसबोर्ड र भलिबल कोर्ट वरिपरिको बार निर्माण गर्न सहयोग गरेको
- १० सोहि संस्थाबाट खेलकुद सामग्री खरिदको लागि छुट्याइएको रकमको सिलिड भित्र रहेर आवश्यक खेल सामग्रीहरूको लिष्ट तयार गरि क्याम्पस प्रशासनमा पेश गरेको ।
- ११ २०८१ साल माघ महिनाको १२ गते विश्व विद्यालय अनुदान आयोगबाट प्राप्त रकमको सिलिड भित्र रहेर पेश गरिएको स्पेसीफिकेसन लिष्ट अनुसारका सामग्री सप्लायरले क्याम्पसमा ल्याइसके पश्चात त्यसको ठीक तरिकाले रूजु गरि भण्डारण गरिएको ।

## समस्या तथा चुनौतीहरू

- नियमित विद्यालयमा उपस्थित हुने विद्यार्थीहरूको संख्या क्रमश घट्दै जानु,
- नियमित क्याम्पसमा उपस्थित भइ अध्ययन गर्ने विद्यार्थीहरूमा पनि अतिरिक्त कार्यक्रम प्रति रूची नहुनु ।

- दोस्रो वा तेस्रो पिरियड पछि क्याम्पसबाट बाहिरिने विद्यार्थीहरूको संख्या बढ्दै जानु
- अतिरिक्त क्रियाकलाप समितिमा रहनु भएका तथा अन्य सम्पूर्ण प्राध्यापकहरूको कक्षा भार बढी हुनु ।
- पालिका र जिल्ला स्तरिय प्रतियोगिताहरू सञ्चालन गर्न सम्बन्धित निकाय अग्रसर नहुँदा त्यस प्रति विद्यार्थीहरूको आकर्षण कमहुनु ।
- पठनपाठन अलावा विभिन्न मनोरञ्जनात्मक र बौद्धिक क्रियाकलाप स्वस्थ जीवनको लागि अपरिहार्य हो भन्ने कुरा विद्यार्थीहरूलाई बुझाउन नसक्नु ।

### सुधार गर्नुपर्ने पक्षहरू

- १ सर्वप्रथम विद्यार्थी भर्नादर बृद्धि गर्न क्याम्पसको जानकारी र क्याम्पसबाट प्रदान गरिने सुविधा तथा स्किमहरूबारे विभिन्न सञ्चारका माध्यमबाट प्रचार प्रसार गर्ने ।
- २ भर्ना भएका विद्यार्थीहरूलाई नियमित रूपमा क्याम्पससम्म उपस्थित भइ पढ्न उत्प्रेरित गर्नुपर्ने
- ३ अतिरिक्त कार्यक्रम प्रति विद्यार्थीहरूको आर्कषण सम्पन्न हुनासाथ प्रदान गर्ने व्यवस्था गर्ने ।
- ४ विद्यालयहरूले जस्तै क्यालेण्डर बनाएर हरेक शुक्रवार अतिरिक्तकार्यक्रम आयोजना गर्ने र विद्यार्थी सहभागितालाई अनिवार्य गर्ने ।
- ५ अतिरिक्त कार्यक्रममा सहभागि भइ विजयी हुने विद्यार्थीहरूलाई क्याम्पसबाट प्रदान गर्ने ।
- ६ पालिका र जिल्ला स्तरिय निकायहरूलाई नियमित रूपमा अतिरिक्त कार्यक्रम आयोजना गरी विद्यार्थीहरूमा प्रतियोगितात्मक भावना बढाउने वातावरण तयार गर्न सो निकायहरूलाई सल्लाह र सुझाव प्रदान गर्ने ।
- ७ सम्भव भएसम्म अतिरिक्त क्रियाकलाप समितिमा रहनु भएका प्राध्यापकहरूको कक्षाभार कम गरी अतिरिक्त कार्यक्रम नियमित रूपमा सञ्चालन गर्ने व्यवस्था मिलाइ दिने ।

### भावी कार्यक्रमहरू

- १ प्रत्येक शैक्षिक सत्र सुरुहुनु पूर्व नै सो शैक्षिक सत्रको क्यालेण्डरमा नै वर्षे भरि सञ्चालन गरिने कार्यक्रम प्रस्ताव गर्ने ,
- २ वर्ष भरिका कार्यक्रम प्रस्ताव गर्दा खेलकुद, मनोरञ्जनात्मक, बौद्धिक, मानसिक आदि पक्षहरूको विकास गर्ने स्वरूपका कार्यक्रमहरू छनौट गर्ने।
- ३ विशेष गरी क्याम्पसको वार्षिकोत्सव तथा नव आगन्तुक विद्यार्थी स्वागत कार्यक्रमको समयमा कम्तीमा ३/४ दिनको कार्यक्रम सञ्चालन गरी धेरै भन्दा धेरै विद्यार्थीहरूलाई सहभागि गराउने ।
- ४ क्याम्पसमा प्राध्यापनरत प्राध्यापक कर्मचारी अध्ययनरत विद्यार्थीहरू बीच सुमधुर सम्बन्ध स्थापित गर्ने बेला बेला-बेलामा मैत्रीपूर्ण प्रतियोगिताहरू आयोजन गर्ने ।

- ५ शैक्षिक भ्रमण र बनभोज कार्यक्रमको संयुक्त आयोजना गरी प्राध्यापक, कर्मचारी र विद्यार्थी बीचको सौहार्दता बृद्धि गर्ने
- ६ अतिरिक्त क्रियाकलाप अर्न्तगत खेलकुद प्रतियोगिताका लागि क्याम्पसको नाम र लोगो अंकित पोशाक तयार पार्ने ।
- ७ खेलकुदका बाँकी पूर्वाधारहरू विशेष गरी भलिबल कोर्ट वरीपरी जाली लगाउने कार्यको लागि विभिन्न तहका सरकार समक्ष माग पेश गर्ने ।
- ८ अतिरिक्त कार्यक्रम अर्न्तगत न समय समयमा क्याम्पस परिसर र क्याम्पस बाहिर समेत सरसफाई कार्यक्रम सञ्चालन गरी वातावरणलाई स्वच्छ र सफा बनाउन प्रयास गर्ने ।

## डिजिटल सम्प्रेषण तथा प्रकाशन समिति वार्षिक प्रतिवेदन २०८१/२०८२

१. **परिचय:** क्याम्पसबाट प्रकाशित विभिन्न सूचनाको उचित संचार, सम्पादन, डिजाइन, र प्रकाशन कार्यलाई सुदृढ बनाउदै लैजाने यस समितिको मुख्य जिम्मेवारी रहेको छ । यस समितिले क्याम्पसको गतिविधि र उपलब्धिहरूलाई प्रभावकारी ढंगले सम्प्रेषण गर्दै सूचना सटीक, पहुँचयोग्य, र आकर्षक बनाउने कार्य गर्दै आएको छ । यस समितिले निर्माण एवं प्रकाशित डिजिटल सामाग्रीलाई क्याम्पसका नीति, मापदण्ड, र गोपनीयता सिद्धान्तहरूमा आधारित रही आफ्नो कार्य गर्दै आएको छ ।

### समिति

- १ संयोजक: उप.प्रा नकुल थापा
- २ सदस्य: सह.प्रा जयराम अधिकारी
- ४ सदस्य: उप प्रशासक सुजन कुँवर

### २. उद्देश्य:

- क क्याम्पससँग सम्बन्धित शैक्षिक, प्राविधिक, र अन्य महत्वपूर्ण सूचनाहरूलाई उत्पादन, सम्पादन, र प्रकाशित गरी क्याम्पसको छवि, पहुँच, र प्रभावलाई व्यापक बनाउने ।
- ख. समाचार, बुलेटिन, क्याम्पसको सामाजिक सञ्जाल पोस्ट, वार्षिक प्रतिवेदन, र अन्य सूचना सामग्री तयार पार्ने, सम्पादन गर्ने, र दृश्यात्मक रूप दिन ।
- ग. क्याम्पसको वेबसाइट, क्याम्पसमा सञ्चालित एप, र अन्य डिजिटल प्लेटफर्ममा सूचना व्यवस्थापन र अद्यावधिक गर्ने ।
- घ. प्रचार-प्रसार सामग्रीको डिजिटल डिजाइन गरी प्रकाशनमा ल्याउने ।

### ३. सम्पन्न गतिविधि

१. शैक्षिक वर्ष २०८१/२०८२ मा समितिको ५ वटा बैठक सम्पन्न
२. क्याम्पसको विभिन्न तहको भर्नाको विज्ञापन सामाग्री निर्माण र प्रकाशन ।
३. क्याम्पसको फेसबुक पेजबाट क्याम्पसको गतिविधिहरूको प्रकाशन
४. क्याम्पसको वेबसाइटमा क्याम्पसको गतिविधि तथा अन्य सूचनालाई अद्यावधिक गरिएको ।
५. क्याम्पसमा सञ्चालित स्मार्ट स्कूल एप्समा आवश्यक सहयोग ।
६. क्याम्पसको वार्षिक प्रतिवेदन प्रकाशन

### ४. आगामी शैक्षिक वर्ष २०८२/२०८३ को योजना

१. यस शैक्षिक सत्रमा हुने विभिन्न तथा र कक्षाको नयाँ भर्नाको लागि सामाजिक सञ्जालमा पोष्ट गर्नलागि आवश्यक विज्ञापन तयारीको लागि सहयोग गर्ने ।
२. क्याम्पस प्रशासनको आग्रहमा नयाँ विद्यार्थी भर्नाका लागि फेसबुक तथा अन्या सामाजिक सञ्जालमा आवश्यकरूपमा बुष्ट गर्ने ।

३. क्याम्पस प्रशासनको आग्रहमा क्याम्पसबाट प्रकाशित सुचनालाई सम्बन्धित डिजिटल ठेगानामा प्रकाशन गर्ने ।
४. क्याम्पसको सुचनालाई विद्यार्थी, अभिभावक एवम् सरोकारवाला मैत्री बनाउन आवश्यक सहजीकरण गर्ने ।
५. क्याम्पस प्रशासनको समवन्यमा क्याम्पसको भित्तहरुमा सुचनामुलक एवम् ज्ञानमुलक सामाग्रीहरुलाई प्रकाशित गर्ने ।
६. क्याम्पसबाट सञ्चालित फेसबुक पेज, एप्स र वेबसाइटलाई आवश्यकरूपमा आर्कषक रूपमा व्यवस्थापन गर्दै लैजाने ।
७. क्याम्पस विद्यार्थी, प्राध्यापक, कर्मचारीको लागि डिजिटल सामाग्रीको आधारभुत डिजाइन सम्बन्धी तालिम कार्यक्रम सञ्चालन गर्ने ।

**द्रब्यशाह बहुमुखी क्याम्पस**  
लक्ष्मीबजार गोरखा  
**EMIS एकाई वार्षिक प्रतिवेदन - २०८१**

श्री सुजन कुँवर  
उप प्रशासक एवं EMIS प्रमुख

न्यूनतम शुल्कमा गुणस्तरीय शिक्षा भन्ने प्रतिवद्धता अनुसार २०४२ सालमा स्थापना भएको यस क्याम्पसले विभिन्न आरोह अवरोहका साथ वि.स.२०७९ मा QAA प्राप्त गर्न सफल भयो । विश्वविद्यालय अनुदान आयोगबाट सञ्चालित दोस्रो उच्च शिक्षा परियोजना (SHEP) लागु भए देखि नै EMIS (Education Management Information System) लाई प्रभावकारी बनाउन विभिन्न आधुनिक प्रविधिहरुको प्रयोग गरी सुचनाहरुलाई व्यवस्थित गरिएको छ । प्रत्येक विद्यार्थीहरुको शैक्षिक विवरण, विषयगत विवरण, विद्यार्थी शुल्कहरुका विवरण अलग अलग फाईल खडा गरी व्यवस्थित सफ्टवेयर प्रणालीमा सुरक्षित गरिएको छ । यस क्याम्पसमा हाल ३ वटा सफ्टवेयरहरु सञ्चालन भएका छन् । प्रशासनिक, आर्थिक कारोवारका विवरणहरु सवै Campus Systemic Software मा व्यवस्थित गरिएको छ । पुस्तकालयमा ई-लाइवेरी सञ्चालन गरिएको छ । पुस्तकालयको रेकर्ड Libra Software बाट व्यवस्थित भएको छ । आवश्यकता अनुसार Zoom Apps तथा MS-Team को माध्यमबाट कक्षाहरु सञ्चालन भइरहेको व्यहोरा अवगत गराउदछु । क्याम्पस परिसरमा २९ वटा CC Camera को माध्यमबाट अनुगमन गरी पुस्तकालय भवन, शिक्षण भवन, प्रशासनिक भवन र बाहिरी गेट तथा प्रागढको सुरक्षालाई व्यवस्थित गरिएको छ । Biometric Time Attendance Machine मा प्राध्यापक तथा कर्मचारीहरुको हाजिरी निरन्तर रूपमा व्यवस्थित गरिएको छ । विद्यार्थीहरुको हाजिरी तथा आन्तरिक परीक्षा, परिक्षाफल सवै विवरणहरु School Smart Software मा व्यवस्थित गरिएको छ । MBS कार्यक्रमको नया भर्ना कार्यक्रम CMAT तथा Thesis फर्म [www.tudoms.edu.np](http://www.tudoms.edu.np) सफ्टवेयरबाट भर्ने भराउने कार्य सञ्चालन भएको छ । वार्षिक तथा सेमेष्टर परीक्षाको नतिजा Manually बाट Software मा व्यवस्थित गर्न बाकी रहेको छ ।

यस वर्ष देखि TU Examination Contral Office, Balkhu ले विद्यार्थीहरुको Registration, Exam From सवै कार्य क्याम्पसबाट नै Online System मा Entry गर्न थालिएको छ । त्रिभुवन विश्वविद्यालय, परीक्षा नियन्त्रण कार्यालय, बल्खुबाट २०८१ सालमा प्रकाशन भएको नतिजा अनुसार उत्कृष्ट नतिजा हासिल गर्न सफल विद्यार्थीहरुको विवरण यस प्रकार रहेको छ ।

**त्रि.वि.प.नि.का.बाट २०८१ मा प्रकाशित परीक्षाफलमा उत्कृष्ट विद्यार्थी**

**व्यवस्थानप संकाय**

BBS First Year 2080

विद्यार्थीको नाम	ठेगाना	सिम्बल नम्बर	प्राप्ताङ्क	श्रेणी
पुष्पा राना	शहिद लखन ५, गोरखा	७०२८५००२५	२९२	प्रथम
प्रेक्षा खत्री	गोरखा ८, गोरखा	७०२८५००२३	२५३	दोस्रो

मोहमद मक्सुप मिया	गोरखा २, गोरखा	७०२८५००१७	२३४	तेस्रो
-------------------	----------------	-----------	-----	--------

BBS Second Year 2080

विद्यार्थीको नाम	ठेगाना	सिम्बल नम्बर	प्राप्ताङ्क	श्रेणी
रश्मी थापा	शहिद लखन १, गोरखा	७०२८५००३४	२८१	प्रथम
रिजा गोदार थापा	गोरखा ८, गोरखा	७०२८५००३५	२७७	दोस्रो
रितु वि.क.	गोरखा ४, गोरखा	७०२८५००३६	२५७	तेस्रो

BBS Third Year 2080

विद्यार्थीको नाम	ठेगाना	सिम्बल नम्बर	प्राप्ताङ्क	श्रेणी
कृपा बस्नेत	पानपा १०, गोरखा	७०२८५००६९	३५१	प्रथम
विविशा पुडासैनी	गोनपा ९, गोरखा	७०२८५००५८	३३५	दोस्रो
विश्वास थापा	गोनपा ८, गोरखा	७०२८५००६२	३३५	दोस्रो
माया गुरुङ	अजिरकोट ३ गोरखा	७०२८५००७४	३२५	तेस्रो

BBS Forth Year 2080

विद्यार्थीको नाम	ठेगाना	सिम्बल नम्बर	प्राप्ताङ्क	श्रेणी
प्रितम घले	अजिरकोट १, गोरखा	७०८५००३४	३५८	प्रथम
सुस्मिता कार्की	पोखरा १४, पोखरा	७०२८५००१६	३२९	दोस्रो
विसु श्रेष्ठ	शहिद लखन ७, गोरखा	७०२८५००१२	३२३	तेस्रो

मानविकी संकाय

BA First Year 2080

विद्यार्थीको नाम	ठेगाना	सिम्बल नम्बर	प्राप्ताङ्क	श्रेणी
प्रतिक्षा आले	गोनपा ९, गोरखा	६०२८५०००७	३५०	प्रथम
ध्रुव राना	जमुने ७, वार्लुङ	६०२८५०००४	३२८	दोस्रो
सिर्जना आले मगर	बुङ्लिटार ४ नवलपरासी	६०२८५००१५	३०६	तेस्रो

BA Second Year 2080

विद्यार्थीको नाम	ठेगाना	सिम्बल नम्बर	प्राप्ताङ्क	श्रेणी
कन्चन अच्छामी	गोनपा ९, गोरखा	६०२८५०००३	३२१	प्रथम
सोफिया बेगम	गोरखा ६, गोरखा	६०२८५००१४	३२०	दोस्रो
राजेश श्रेष्ठ	शहिद लखन ८, गोरखा	६०२८५०००५	३१३	तेस्रो
रोनिशा पोखरेल	पानपा २, गोरखा	६०२८५००११	३१३	तेस्रो

BA Third Year 2080

विद्यार्थीको नाम	ठेगाना	सिम्बल नम्बर	प्राप्ताङ्क	श्रेणी
तिर्सना राना	गोनपा ९, गोरखा	६०२८५००२४	३८७	प्रथम
प्रतिक्षा भन्तना	अश्राङ ६ गोरखा	६०२८५००१५	३४१	दोस्रो

मनोहर अधिकारी	अजिकोट ३ गोरखा	६०२८५००१४	३२८	तेस्रो
---------------	----------------	-----------	-----	--------

BA Forth Year 2080

विद्यार्थीको नाम	ठेगाना	सिम्बल नम्बर	प्राप्ताङ्क	श्रेणी
विर्सना तिवारी	शहिद लखन ७, गोरखा	६०२८५०००१	३४१	प्रथम
मोहसिन मिया	गोरखा २, गोरखा	६०२८५०००५	३३५	दोस्रो
सुम्निमा ज्ञावली	गोरखा ७, गोरखा	६०२८५०००९	३२५	तेस्रो

शिक्षाशास्त्र संकाय

B.Ed First Year 2080

विद्यार्थीको नाम	ठेगाना	सिम्बल नम्बर	प्राप्ताङ्क	श्रेणी
उषा घले	बारपाक सुलिकोट १, गोरखा	९०२८५००१९	३२३	प्रथम
मिथिला वि.क	अजिकोट ५ गोरखा	९०२८५००११	३१४	दोस्रो
कविता थापा	पानपा ९, गोरखा	९०२८५०००६	२८३	तेस्रो

B.Ed Second Year 2080

विद्यार्थीको नाम	ठेगाना	सिम्बल नम्बर	प्राप्ताङ्क	श्रेणी
सयदा खातुन	पानपा ८, गोरखा	९०२८५०००१	३५१	प्रथम
लुना माया राना	शहिद लखन ५, गोरखा	९०२८५०००८	३०२	दोस्रो
दिपा तिवारी	गोनपा ८, गोरखा	९०२८५०००७	२९२	तेस्रो

B.Ed Third 2080

विद्यार्थीको नाम	ठेगाना	सिम्बल नम्बर	प्राप्ताङ्क	श्रेणी
खेमकला फागो लिम्बु	मोरङ	९०२५००३०	२९०	प्रथम
नन्दनी कुमारी रौनियार	गोनपा ६, गोरखा	९०२८५००३३	२८२	दोस्रो
अमृता वि.क	गोनपा ९, गोरखा	९०२८५००२२	२४८	तेस्रो

B.Ed Forth Year 2080

विद्यार्थीको नाम	ठेगाना	सिम्बल नम्बर	प्राप्ताङ्क	श्रेणी
रुपा श्रेष्ठ	गोनपा १०, गोरखा	९०२८५००१४	३३७	प्रथम
नविना गुरुङ	थालाजङ २ गोरखा	९०२८५०००७	३३६	दोस्रो
निसान कुवर	गोनपा ९, गोरखा	९०२८५००१०	३३४	तेस्रो

BBS First Year 2081

विद्यार्थीको नाम	ठेगाना	सिम्बल नम्बर	प्राप्ताङ्क	श्रेणी
रोहित बानिया	गोनपा ४, गोरखा	७०२८५००४२	३२३	प्रथम
युकेन अर्याल	गोनपा ८, गोरखा	७०२८५००६७	३१८	दोस्रो
अनोज गुरुङ	गोनपा ८, गोरखा	७०२८५०००६	२७३	तेस्रो

BBS Second Year 2081

विद्यार्थीको नाम	ठेगाना	सिम्बल नम्बर	प्राप्ताङ्क	श्रेणी
------------------	--------	--------------	-------------	--------

प्रेक्षा खत्री	गोनपा ८, गोरखा	७०२८५००१५	२३२	प्रथम
पुष्पा राना	शहिदलखन ५, गोरखा	७०२८५००१७	२३२	प्रथम
मोहमद मक्सुप मिया	गोनपा २, गोरखा	७०२८५००१०	२२४	दोस्रो

BBS Fourth Year

क्र.स	विद्यार्थीको नाम	ठेगाना	सि.न	प्राप्ताङ्क	श्रेणी
१	कृपा बस्नेत	गो.न.पा.८	७०२५८००१९	३९४	प्रथम
२	विश्वास थापा	गो.न.पा.७	७०२५८००१३	३९०	दोस्रो
३	त्रिविशा पुडासैनी	गो.न.पा.९	७०२५८०००९	३८०	तेस्रो

BA First Year 2081

विद्यार्थीको नाम	ठेगाना	सिम्बल नम्बर	प्राप्ताङ्क	श्रेणी
अञ्जना राना	गोनपा ११, गोरखा	६०२८५०००२	३४९	प्रथम
अर्चना थापा मगर	पानपा १०, गोरखा	६०२८५०००४	३०५	दोस्रो
सुदिप आले मगर		६०२८५०००८	२८९	तेस्रो

BA Second Year 2081

क्र.स	विद्यार्थीको नाम	ठेगाना	सि.न	प्राप्ताङ्क	श्रेणी
१	प्रतिक्षा आले	गो.न.पा.९	६०२८५०००५	३५०	प्रथम
२	सिर्जना आले मगर	नवलपरासी.८	६०२८५००११	३११	दोस्रो
३	सन्जिजाथापा	गो.न.पा.८	६०२८५०००७	२८८	तेस्रो

BEd First Year 2081

विद्यार्थीको नाम	ठेगाना	सिम्बल नम्बर	प्राप्ताङ्क	श्रेणी
खुशीमाया गुरुङ	अजिरकोट १, गोरखा	९०२८५००११	३२९	प्रथम
शित्तला कमर	शहिद लखन ६, गोरखा	९०२८५००२३	३२९	प्रथम
मेनुका राना	हलेसी ३ खोटाङ	९०२८५००१५	३१९	दोस्रो
सृष्टि तामाङ	अजिरकोट ४, गोरखा	९०२८५००२५	३०१	तेस्रो

B.Ed. Second Year 2081

विद्यार्थीको नाम	ठेगाना	सिम्बल नम्बर	प्राप्ताङ्क	श्रेणी
उषा घले	बारपाक सुलिकोट १, गोरखा	९०२८५००१३	३७२	प्रथम
मिथिला वि.क.	अजिरकोट ५ गोरखा	९०२८५०००९	३१६	दोस्रो
फरिदा खातुन	गोनपा १०, गोरखा	९०२८५०००२	२७७	तेस्रो

BEd Fourth Year 2081

क्र.स	विद्यार्थीको नाम	ठेगाना	सि.न	प्राप्ताङ्क	श्रेणी
१	खेमकलाफागु लिम्बु	गो.न.पा.४	९०२८५०००९	३३८	प्रथम
२	बेनुका बस्नेत	गो.न.पा.३	९०२८५०००४	३०५	दोस्रो
३	अमृताथापा क्षेत्री	गो.न.पा.९	९०२८५०००२	३०१	तेस्रो

४	अमृतावि.क	गो.न.पा.९	९०२८५०००१	३०१	तेस्रो
---	-----------	-----------	-----------	-----	--------

व्यवस्थापन संकाय स्नातकोत्तर तह

MBS First Semester 2024

विद्यार्थीको नाम	ठेगाना	सिम्बल नम्बर	प्राप्ताङ्क	श्रेणी
प्रियाकां श्रेष्ठ	गोनपा २, गोरखा	६४८३७/२४	३.७४	प्रथम
प्रियाशा बस्नेत	गोनपा ८, गोरखा	६४८३८/२४	३.६३	दोस्रो
धना पुन रोका मगर	वेनी १, म्याग्दी	६४८३९/२४	३.५६	तेस्रो

MBS Second Semester 2024

विद्यार्थीको नाम	ठेगाना	सिम्बल नम्बर	प्राप्ताङ्क	श्रेणी
विनोद पौडेल	कर्था ११, पर्वत	५४६५३/२३	३.३५	प्रथम
गणेश सिलवाल	गोनपा १०, गोरखा	५४६५५/२३	३.३२	दोस्रो
सुदिप जमरकट्टेल	कल्याणवेशी ८, लमजुङ	५४६६६/२३	३.२२	तेस्रो

MBS Third Semester 2024

विद्यार्थीको नाम	ठेगाना	सिम्बल नम्बर	प्राप्ताङ्क	श्रेणी
गणेश सिलवाल	गोनपा १०, गोरखा	५४६५५/२३	३.४८	प्रथम
विनोद पौडेल	कर्था ११, पर्वत	५५६५३/२३	३.४३	दोस्रो
राज गुरुङ	गोनपा ६, गोरखा	५४६६३/२३	३.४२	तेस्रो

MBS Forth Semester 2024

विद्यार्थीको नाम	ठेगाना	सिम्बल नम्बर	प्राप्ताङ्क	श्रेणी
सुरज मालवुल	गोनपा ११, गोरखा	४२८७३/२१	३.८२	प्रथम
शोभा राना	गोनपा ६, गोरखा	४२८७१/२१	३.७९	दोस्रो
सुस्मिता बस्नेत	गोनपा ३, गोरखा	४२८७४/२१	३.७९	दोस्रो
प्रितम श्रेष्ठ	गोनपा ६, गोरखा	४२८६४/२१	३.७३	तस्रो
सपना सापकोटा	गोनपा ८, गोरखा	४२८६९/२१	३.७३	तेस्रो

MBS Second Semester 2025

विद्यार्थीको नाम	ठेगाना	सिम्बल नम्बर	प्राप्ताङ्क	श्रेणी
प्रियाकां श्रेष्ठ	गोनपा २, गोरखा	६४८३७/२४	३.७४	प्रथम
पवन अवस्थी	कैलाली	६४८३६/२४	३.५९	दोस्रो
शिल्पा बस्नेत	गोनपा ३ गोरखा	६४८४२/२४	३.५६	तेस्रो

BBS Fourth Year 2081

क्र.स	विद्यार्थीको नाम	ठेगाना	सि.न	प्राप्ताङ्क	श्रेणी
-------	------------------	--------	------	-------------	--------

१	कृपा बस्नेत	गो.न.पा.८	७०२५८००१९	३९४	प्रथम
२	विश्वास थापा	गो.न.पा.७	७०२५८००१३	३९०	दोस्रो
३	विविशा पुडासैनी	गो.न.पा.९	७०२५८०००९	३८०	तेस्रो

BEd Fourth Year 2081

क्र.स	विद्यार्थीको नाम	ठेगाना	सि.न	प्राप्ताङ्क	श्रेणी
१	खेमकला फागु लिम्बु	गो.न.पा.४	९०२८५०००९	३३८	प्रथम
२	बेनुका बस्नेत	गो.न.पा.३	९०२८५०००४	३०५	दोस्रो
३	अमृता थापा क्षेत्री	गो.न.पा.९	९०२८५०००२	३०१	तेस्रो
४	अमृता वि.क	गो.न.पा.९	९०२८५०००१	३०१	तेस्रो

Graudated Student 2023 :

परीक्षा बर्ष २०८० मा व्यवस्थापन संकाय, स्नातकोत्तर तहमा उत्तीर्ण हुने विद्यार्थीहरू :

क्र.स.	विद्यार्थीको नाम	कार्यक्रम	ठेगाना
१	अनिता बरामु	एमविएस	आरुचनौटे १ गोरखा
२	अप्सरा न्यौपाने	एमविएस	शहिद लखन १ गोरखा
३	बबिता पन्त	एमविएस	मसेल ५ गोरखा
४	भिम बहादुर क्षेत्री	एमविएस	ताप्ले ३ गोरखा
५	विष्णु कुमारी घले	एमविएस	बारपाक ४ गोरखा
६	नविन घिमिरे	एमविएस	गोनपा १० गोरखा
७	ओम कुमार श्रेष्ठ	एमविएस	आवुखैरेनी ६ तनहुँ
८	राजिता थापा	एमविएस	गोनपा ८ गोरखा
९	रेवक्का गुरुङ	एमविएस	सौरपानी ७ गोरखा
१०	संगिता भट्ट	एमविएस	गोनपा ८ गोरखा
११	शंकर ढकाल	एमविएस	आधिखोला २ स्याङ्जा
१२	शर्मिला श्रेष्ठ	एमविएस	खोप्लाङ ६ गोरखा
१३	शिक्षा श्रेष्ठ	एमविएस	गोनपा ६ गोरखा
१४	सोविता बगाले	एमविएस	गोनपा ३ गोरखा
१५	सुजन श्रेष्ठ	एमविएस	चल्नाखेल ५ काठमाण्डौ
१६	सुनिता बराम	एमविएस	पन्द्रुङ २ गोरखा
१७	शुशिल चन्द्र दुवाडी	एमविएस	मनकामना ६ गोरखा
१८	शुशिल थापा	एमविएस	रुपौलिया ९ नवलपरासी
१९	सुस्मिता खत्री	एमविएस	गोनपा ४ गोरखा

परीक्षा बर्ष २०८० मा व्यवस्थापन संकाय, स्नातक तहमा उत्तीर्ण हुने विद्यार्थीहरू :

क्र.स.	विद्यार्थीको नाम	कार्यक्रम	ठेगाना
१	दिपक ज्ञवाली	वि.वि.एस.	गोनपा ७ गोरखा
२	अनिस अर्याल	वि.वि.एस.	गोनपा ८ गोरखा
३	अनिता नेपाली	वि.वि.एस.	गोनपा ११ गोरखा
४	बर्षा राना मगर	वि.वि.एस.	गोनपा १० गोरखा

५	विशु श्रेष्ठ	वि.वि.एस.	शहिद लखन ७, गोरखा
६	गणेश भट्ट	वि.वि.एस.	गोनपा १ गोरखा
७	गंगा श्रेष्ठ	वि.वि.एस.	शहिद लखन ७ गोरखा
८	गुन्जन गुरुड	वि.वि.एस.	स्वारा ८ गोरखा
९	कविता थापा	वि.वि.एस.	गोनपा ३ गोरखा
१०	कुशल पाटा मगर	वि.वि.एस.	पानपा ७ गोरखा
११	मनिसा बस्नेत	वि.वि.एस.	गोनपा ३ गोरखा
१२	पुजा बस्नेत	वि.वि.एस.	गोनपा ८ गोरखा
१३	प्रमिला परियार	वि.वि.एस.	गोनपा ६ गोरखा
१४	प्रमिला बयलकोटी	वि.वि.एस.	गोनपा ८ गोरखा
१५	प्रितम घले	वि.वि.एस.	अजिरकोट १ गोरखा
१६	रविन श्रेष्ठ	वि.वि.एस.	गोनपा ११ गोरखा
१७	अक्षिता भट्ट	वि.वि.एस.	गोनपा २ गोरखा
१८	समिर श्रेष्ठ	वि.वि.एस.	गोनपा १०, गोरखा
१९	सुष्मिता कार्की	वि.वि.एस.	पोखरा १४ कास्की
२०	सुष्मिता महतो	वि.वि.एस.	गोनपा ९ गोरखा
२१	सुस्मिता राना मगर	वि.वि.एस.	शहिद लखन ५ गोरखा
२२	सुष्मा कार्की	वि.वि.एस.	पोखरा १४ कास्की
२३	दिप दर्नाल	वि.वि.एस.	गोनपा ६ गोरखा

परीक्षा बर्ष २०८० मा मानविकी संकाय, स्नातक तहमा उत्तीर्ण हुने विद्यार्थीहरु :

क्र.स.	विद्यार्थीको नाम	कार्यक्रम	ठेगाना
१	विष्णु माया पन्त	वि.ए	देउराली ३ गोरखा
२	कोपिला घले	वि.ए	बारपाक सुलिकोट २ गोरखा
३	ममता रोका	वि.ए	गोनपा १० गोरखा
४	मोहसिन अलि मिया	वि.ए	गोनपा २ गोरखा
५	सुजित थापा मगर	वि.ए	गोनपा ७ गोरखा
६	सुनिल श्रेष्ठ	वि.ए	गोनपा ५ गोरखा
७	विर्सना तिवारी	वि.ए	शहिद लखन ७ गोरखा

परीक्षा बर्ष २०८० मा शिक्षाशास्त्र संकाय, स्नातक तहमा उत्तीर्ण हुने विद्यार्थीहरु :

क्र.स.	विद्यार्थीको नाम	कार्यक्रम	ठेगाना
१	अम्बिका कुमाल	वि.एड.	गोनपा १२ गोरखा
२	अनिशा गुरुड	वि.एड.	सिरान्चोक ८ गोरखा
३	मेन कुमारी कट्टेल	वि.एड.	गोनपा ४ गोरखा
४	नविना गुरुड	वि.एड.	थालाजुड २ गोरखा
५	निशान कुँवर	वि.एड.	गोनपा ९ गोरखा
६	रिया सिर्मल	वि.एड.	गोनपा ९ गोरखा
७	रुपा श्रेष्ठ	वि.एड.	गोनपा १० गोरखा

८	अनिता गुरुड	वि.एड.	गोनपा १० गोरखा
९	करिष्मा घर्ति	वि.एड.	गोनपा ९ गोरखा
१०	नानिमाया राना	वि.एड.	शहिद लखन ५ गोरखा

**द्रब्यशाह बहुमुखी क्याम्पस**  
लक्ष्मीबजार गोरखा  
**छात्रवृत्ति सिफारिस समितिको वार्षिक प्रतिवेदन - २०८१**

श्री सुजन कुँवर  
उप प्रशासक एवं  
सदस्य -सचिव छात्रवृत्ति सिफारिस समिति

न्यूनतम शुल्कमा गुणस्तरीय शिक्षा भन्ने प्रतिवद्धता अनुसार २०४२ सालमा स्थापना भएको यस क्याम्पसले विभिन्न आरोह अवरोहका साथ वि.स.२०७९ मा QAA प्राप्त जिल्लाका विद्यार्थीहरूलाई गुणस्तरीय शिक्षा प्रदान गर्दै आइरहेको छ। क्याम्पसले जेहन्दार, गरिब, जनजाति, दलित, अपाङ, छात्रा विद्यार्थीहरूलाई अध्ययनमा सहज होस भनेर छात्रवृत्ति वितरण गर्दै आइरहेको छ। छात्रवृत्ति वितरण प्रणालीलाई प्रभावकारी र निष्पक्ष बनाउन क्याम्पसले निर्देशिका २०८१ तयार गरि छात्रवृत्ति सिफारीस समितिको निर्णयका आधारमा वितरण भइरहेको छ।

**छात्रवृत्ति सिफारीस समितिको नामावली :**

१. संयोजक श्री इश्वकाजी मास्के (क्या.स.स.कोषाध्यक्ष)
२. सदस्य श्री कृष्ण प्रसाद पराजुली (स.क्याम्पस प्रमुख)
३. सदस्य श्री कुशललाल श्रेष्ठ (विभागिय प्रमुख, व्यवस्थापन विभाग)
४. सदस्य श्री जयराम अधिकारी (विभागिय प्रमुख, शिक्षा विभाग)
५. सदस्य श्री अहिमराज जोशी (दिवा कार्यक्रम प्रमुख)
६. सदस्य श्री केशवराज रेग्मी (प्राध्यापक प्रतिनिधी)
७. सदस्य श्री अविन श्रेष्ठ (सभापती, स्व.वि.यु.)
८. सदस्य सचिव श्री सुजन कुँवर (उप प्रशासक)

**क) क्याम्पसमा स्थापना भएको छात्रवृत्तिकोष**

क्र.स.	छात्रवृत्तिको नाम	दाताको नाम	छात्रवृत्ती राशीको रकम रु.		
			हाल सम्मको	थप	जम्मा
१	स्व.गणेशराज वन्त छात्रवृत्ती	तीर्थराज वन्त	१,००,०००	१०००००	२,००,०००
२	स्व.विष्णुमाया वन्त छात्रवृत्ती	तीर्थराज वन्त	१,००,०००	१०००००	२,००,०००
३	स्व.लोक अक्कल छात्रवृत्ती	स्व.मेदनी व बस्नेत	२५,०००		२५,०००

४	स्व.एककुमारी खनाल छात्रवृत्ती	पवनरमण खनाल	२५,५५५		२५,५५५
५	स्व.महाप्रसाद विष्णुमाया पाण्डे छात्रवृत्ती	श्यामकुमारी पाण्डे	२,००,०००	४०००००	६,००,०००
६	स्व.टेक बहादुर विष्णुमाया श्रेष्ठ छात्रवृत्ती	इश्वरकाजी मास्के	२,११,१११		२,११,१११
७	गोरखा नगरपालिका छात्रवृत्ती		५,००,०००		५,००,०००
८	स्व.मोहननारायण छात्रवृत्ती	मनोज श्रेष्ठ		७,००,०००	७,००,०००

ख) रोनाल्ड हुक छात्रवृत्ति रु.६०,०००/- वार्षिक ५ जना

ग) एनएमबी बैंक गोरखा छात्रवृत्ती : वार्षिक रुपमा ३ जना (जनही रु.१५,०००)

घ) विश्वविद्यालय अनुदान आयोगबाट वार्षिक रुपमा छात्रवृत्ती वितरण भइरहेको ।

ड) शहिद लखन गाउपालिका छात्रवृत्ती स्टेशनरी सहयोग : शहिद लखन गा.पा स्थायी बसोबास गर्ने यस क्याम्पस अध्ययन गर्ने विद्यार्थीहरूलाई रु.५००० का दरले वितरण गर्ने

च) विभिन्न पालिकामा रहेका विद्यालयहरूबाट भर्ना हुन आउदा विद्यार्थीले प्राप्त गर्ने स्कोरको आधारमा केही छुट गरी भर्ना लिने तपसिलको नीति लिइएको ।

GPA Range (Grade 12 GPA)	Discount Percentage	Quota		
		Gorkha Mun.	Chumnubri/Darche	Others Mun.
3.61 to 4.0	100%	10	5	10
3.21 to 3.6	50%	8	5	15
2.81 to 3.2	35%	15	5	20
2.41 to 2.8	25%	10	5	25

आ.व.२०८१/०८२ मा क्याम्पसले छात्रवृत्ती सिफारिस समितिको निर्णयका आधारमा वितरण भएको छात्रवृत्ती यस प्रकार रहेको छ ।

**व्यवस्थापन संकाय स्नातकोत्तर तह (एमविएस कार्यक्रम) छात्रवृत्ती**

क्र.स	नामथर	रकम	रकम	छात्रवृत्ति प्रकार	ठेगाना
१	सुनिता श्रेष्ठ	एमविएस प्रथम सत्र	१०,०००.००	DMC स्नातकोत्तर छात्रवृत्ती	गोनपा ८, नौबिसे
२	सुस्मा कार्की	एमविएस प्रथम सत्र	७,०००.००	DMC उत्प्रेरणा छात्रवृत्ती	गोरखा ६ छहरे
३	समिर श्रेष्ठ	एमविएस प्रथम सत्र	१०,०००.००	DMC उत्प्रेरणा छात्रवृत्ती	गोनपा १० विरेनचोक
४	मनिसा बस्नेत	एमविएस प्रथम सत्र	७,०००.००	DMC उत्प्रेरणा छात्रवृत्ती	गोनपा ५ सतिपिपल
५	सन्जीता मग्राती	एमविएस प्रथम सत्र	७,०००.००	DMC उत्प्रेरणा छात्रवृत्ती	गोनपा २, ताप्ले
६	शिल्पा बस्नेत	एमविएस तेस्रो सत्र	७,०००.००	DMC उत्प्रेरणा छात्रवृत्ती	गोनपा ३ नारेश्वर
७	प्रशान्त सिलवाल	एमविएस चौथो सत्र	७,०००.००	DMC उत्प्रेरणा छात्रवृत्ती	गोनपा १०, छेवेटार
८	गणेश सिलवाल	एमविएस चौथो सत्र	७,०००.००	DMC उत्प्रेरणा छात्रवृत्ती	गोनपा १० छेवेटार

**व्यवस्थापन संकाय स्नातक तह (बीबी.एस.कार्यक्रम) छात्रवृत्ती**

क्र.स	नामथर	कक्षा	रकम	छात्रवृत्ति प्रकार	ठेगाना
१	बन्दना पाठक	वि.वि.एस.प्रथम वर्ष	५,०००.००	आर्थिक अवस्था	गोनपा १२ स्याउली
२	निशान कुँवर	वि.वि.एस.प्रथम वर्ष	५,५००.००	विशेष परिस्थिति	घैरुड ६, गोरखा
३	सरिसा राना मगर	वि.वि.एस.प्रथम वर्ष	५,०००.००	समावेशी छात्रवृत्ति	गोनपा १० छेवेटार

४	करुणा प्याकुरेल	वि.वि.एस.प्रथम वर्ष	७,०००.००	महाप्रसाद हरीमाया	भिमसेन थापा ४ धावा
५	संजोग गुरुड	वि.वि.एस.प्रथम वर्ष	५,०००.००	समावेशी छात्रवृत्ति	अजिरको ४ गोरखा
६	सन्तोषी गुरुड	वि.वि.एस.प्रथम वर्ष	५,०००.००	समावेशी छात्रवृत्ति	बारपाक सुलिकोट
७	अमिर थापा	वि.वि.एस.प्रथम वर्ष	५,०००.००	आर्थिक अवस्था	फिनाम ४ गोरखा
८	सरिस्मा श्रेष्ठ	वि.वि.एस.प्रथम वर्ष	७,०००.००	विष्णुदेवि वन्त छात्रवृत्ती	गोनपा ६ पाटेचौर
९	प्रवेश केशी	वि.वि.एस.प्रथम वर्ष	५,०००.००	आर्थिक अवस्था	गोरखा ६ आर्दश नगर
१०	सिम्रन श्रेष्ठ	वि.वि.एस.प्रथम वर्ष	७,०००.००	विष्णुदेविवन्त छात्रवृत्ती	गोनपा ७ खिरेपानी
११	गंगा ढकाल	वि.वि.एस.प्रथम वर्ष	१२,०००.००	गडहेड युके छात्रवृत्ती	गंगा ढकाल
१२	अन्जली कुमारी शर्मा	वि.वि.एस.प्रथम वर्ष	७,०००.००	शैक्षिक उत्कृष्टता (जेनिश)	गोरखा
१३	रोशन भट्ट	वि.वि.एस.प्रथम वर्ष	५,०००.००	आर्थिक अवस्था	गोनपा ६ पाटेचौ
१४	सलिना श्रेष्ठ	वि.वि.एस.प्रथम वर्ष	५,०००.००	आर्थिक अवस्था	शहिद लखन ७ गोरखा
१५	सुमित श्रेष्ठ	वि.वि.एस.प्रथम वर्ष	५,०००.००	आर्थिक अवस्था	गोनपा ९ गोरखा
१६	सुजिना बानिया	वि.वि.एस.दोस्रो वर्ष	५०००.००	आर्थिक अवस्था	फिनाम ४ गोरखा
१७	मिरा कुमारी शाह	वि.वि.एस.दोस्रो वर्ष	५०००.००	समावेशी छात्रवृत्ति	बारा मोतिसार
१८	समिक्षा खत्री	वि.वि.एस.दोस्रो वर्ष	५०००.००	आर्थिक अवस्था	गोनपा ९
१९	आयुषा केशी	वि.वि.एस.दोस्रो वर्ष	७०००.००	टेक ब.हरीमाया	गोनपा ९
२०	सिजन अर्याल	वि.वि.एस.दोस्रो वर्ष	७०००.००	जेहन्दार सहभागीता	गोनपा ८
२१	लक्ष्मी राना मगर	वि.वि.एस.दोस्रो वर्ष	५०००.००	समावेशी छात्रवृत्ति	गोनपा ९
२२	युकेन अर्याल	वि.वि.एस.दोस्रो वर्ष	७०००.००	शैक्षिक उत्कृष्टता (जेनिश)	गोनपा ८
२३	अप्सरा थापा	वि.वि.एस.दोस्रो वर्ष	५०००.००	आर्थिक अवस्था	पालुमटार १
२४	आयुषा थापा मगर	वि.वि.एस.दोस्रो वर्ष	५०००.००	समावेशी छात्रवृत्ति	शहिद लखन ७
२५	कुशल थापा मगर	वि.वि.एस.दोस्रो वर्ष	५०००.००	आर्थिक अवस्था	शहिद लखन ७
२६	विपिका कुमाल	वि.वि.एस.दोस्रो वर्ष	५०००.००	आर्थिक अवस्था	गोरखा १०
२७	कृतिका श्रेष्ठ	वि.वि.एस.दोस्रो वर्ष	५०००.००	आर्थिक अवस्था	गोनपा ६
२८	सुजल खत्री	वि.वि.एस.दोस्रो वर्ष	५०००.००	आर्थिक अवस्था	गोनपा ८ गोरखा
२९	जमुना गुरुड	वि.वि.एस.दोस्रो वर्ष	१२०००.००	गडहेड युके छात्रवृत्ती	धार्चै ५ गोरखा
३०	पुष्पा राना मगर	वि.वि.एस.दोस्रो वर्ष	७०००.००	शैक्षिक उत्कृष्टता (जेनिश)	गोनपा ९ गोरखा
३१	रितु विक	वि.वि.एस.तेस्रो वर्ष	५०००.००	लोक अक्कल/एक माया	गण्डकी ४ फुजेल
३२	रश्मि थापा	वि.वि.एस.तेस्रो वर्ष	५०००.००	आर्थिक अवस्था	शहिद लखन १
३३	कृपा लम्साल	वि.वि.एस.तेस्रो वर्ष	७०००.००	शैक्षिक उत्कृष्टता (जेनिश)	शहिद लखन ७
३४	बेनिजा बानिया	वि.वि.एस.तेस्रो वर्ष	७०००.००	शैक्षिक उत्कृष्टता (जेनिश)	गोनपा १ ताप्ले

३५	अनिस रोका	वि.वि.एस तेस्रो बर्ष	५०००.००	समावेशी छात्रवृत्ती	शहिद लखन १
३६	सुस्मा गुरुड	वि.वि.एस तेस्रो बर्ष	५०००.००	समावेशी छात्रवृत्ती	आरुघाट २
३७	पम्फा श्रेष्ठ	वि.वि.एस तेस्रो बर्ष	५०००.००	आर्थिक अवस्था	शहिद लखन ७
३८	रुपा दानी	वि.वि.एस तेस्रो बर्ष	५०००.००	आर्थिक अवस्था	गोनपा ३
३९	दिक्षा अधिकारी	वि.वि.एस तेस्रो बर्ष	५०००.००	जेहन्दार सहभागिता	अजिकोट ३
४०	प्रकृति सुयल	वि.वि.एस तेस्रो बर्ष	७०००.००	शैक्षिक उत्कृष्टता (जेनिश)	वेशीशहर लमजुड
४१	पवित्रा पोखरेल	वि.वि.एस तेस्रो बर्ष	७०००.००	महाप्रसाद हरीमाया	गोनपा १२
४२	अनिशा कार्की	वि.वि.एस तेस्रो बर्ष	७०००.००	शैक्षिक उत्कृष्टता (जेनिश)	गोनपा ९
४३	कृपा बस्नेत	वि.वि.एस चौथो बर्ष	७०००.००	शैक्षिक उत्कृष्टता (जेनिश)	पालुमटार १०
४४	विश्वास थापा	वि.वि.एस चौथो बर्ष	७०००.००	गोनपा छात्रवृत्ती	गोनपा ८
४५	लक्ष्मी पुडासैनी	वि.वि.एस चौथो बर्ष	४०००.००	जेहन्दार र सहभागिता	शहिद लखन ६
४६	मनिका बुढाथोकी	वि.वि.एस चौथो बर्ष	४०००.००	जेहन्दार र सहभागिता	गोनपा ८
४७	विपना गुरुड	वि.वि.एस चौथो बर्ष	५०००.००	आर्थिक अवस्था	धार्चे २
४८	विविशा पुडासैनी	वि.वि.एस चौथो बर्ष	५०००.००	विशेष परिस्थिती	गोनपा ९
४९	अनुजा भुजेल	वि.वि.एस चौथो बर्ष	५०००.००	समावेशी छात्रवृत्ती	पालुमटार १
५०	रिया गरञ्जा	वि.वि.एस चौथो बर्ष	७०००.००	शैक्षिक उत्कृष्टता (जेनिश)	गोरखा ६
५१	संजिता विक	वि.वि.एस चौथो बर्ष	५०००.००	समावेशी छात्रवृत्ती	वारपाक ३

**शिक्षाशास्त्र संकाय स्नातक तह (वि.एड.कार्यक्रम) छात्रवृत्ती**

क्र.स	नामथर	कक्षा	रकम	छात्रवृत्ति प्रकार	ठेगाना
१	रेशमा मिया	वि.एड प्रथम बर्ष	५०००.००	समावेशी छात्रवृत्ति	गोरखा २ ताप्ले
२	सुजिता राना	वि.एड प्रथम बर्ष	५०००.००	समावेशी छात्रवृत्ति	शहिद लखन ५
३	सर्मिला राना	वि.एड प्रथम बर्ष	५०००.००	समावेशी छात्रवृत्ति	शहिद लखन ५
४	शित्तला कमर	वि.एड दोस्रो बर्ष	१२०००.००	गडहेड युके छात्रवृत्ती	घैरुड ६ गोरखा
५	रन्जु गुरुड	वि.एड दोस्रो बर्ष	५०००.००	आर्थिक अवस्था	वारपाक कालिकोट
६	अंजली शाह रौनियार	वि.एड दोस्रो बर्ष	५०००.००	समावेशी छात्रवृत्ती	विरगजं ३२ पर्शा
७	खुशीमाया गुरुड	वि.एड दोस्रो बर्ष	७०००.००	शैक्षिक उत्कृष्टता (जेनिश)	अजिकोट १
८	सिता विक	वि.एड दोस्रो बर्ष	७०००.००	गोनपा छात्रवृत्ती	गोनपा ९
९	अनुस्का राना	वि.एड दोस्रो बर्ष	७०००.००	टेक ब.हरीमाया	भिमसेन ६ अर्साड
१०	सन्दिप कार्की	वि.एड तेस्रो बर्ष	५५००.००	विशेष परिस्थिति	गोनपा ८
११	दिपा तिवारी	वि.एड तेस्रो बर्ष	४०००.००	जेहन्दार सहभागिता	गोनपा ८
१२	समिक्षा थापा मगर	वि.एड तेस्रो बर्ष	५०००.००	समावेशी छात्रवृत्ती	शहिद लखन ५
१३	पुष्पा नेपाली	वि.एड तेस्रो बर्ष	५०००.००	समावेशी छात्रवृत्ती	गोनपा ११
१४	विवेन्द्र रोका	वि.एड तेस्रो बर्ष	५५००.००	विशेष परिस्थिति	गोनपा ८
१५	सायदा खातुन	वि.एड तेस्रो बर्ष	७०००.००	शैक्षिक उत्कृष्टता (जेनिश)	राइनास ५
१६	लुना माया राना मगर	वि.एड तेस्रो बर्ष	७०००.००	शैक्षिक उत्कृष्टता (जेनिश)	शहिद लखन ५

१७	विपना थापा मगर	वि.एड तेस्रो बर्ष	५०००.००	समावेशी छात्रवृत्ती	गोनपा ४
१८	अमृत कुवर	वि.एड तेस्रो बर्ष	५५००.००	विशेष परिस्थिति	गोनपा १२
१९	विमला मग्नाती	वि.एड चौथो बर्ष	५०००.००	समावेशी छात्रवृत्ती	गोरखा १०
२०	अमृत वि.क.	वि.एड चौथो बर्ष	५०००.००	समावेशी छात्रवृत्ती	गोरखा ९, टक्सार
२१	सुजिका थापा मगर	वि.एड चौथो बर्ष	५०००.००	आर्थिक अवस्था	शलगापा ७ गोरखा
२२	गिता मग्नाती	वि.एड चौथो बर्ष	७०००.००	शैक्षिक उत्कृष्टता (जेनिश)	गोनपा ९
२३	सुनिता बानिया	वि.एड चौथो बर्ष	४०००.००	जेहन्दार र सहभागिता	गोनपा ३
२४	बेनुका बस्नेत	वि.एड चौथो बर्ष	७०००.००	गोनपा छात्रवृत्ती	गोनपा ३
२५	संजिता थापा मगर	वि.एड चौथो बर्ष	५०००.००	आर्थिक अवस्था	शहिद लखन ७
२६	हिरा आले	वि.एड चौथो बर्ष	७०००.००	शैक्षिक उत्कृष्टता (जेनिश)	शहिद लखन १

**मानविकी संकाय स्नातक तह (वि.ए.कार्यक्रम) छात्रवृत्ती**

क्र.स	नामथर	कक्षा	रकम	छात्रवृत्ति प्रकार	ठेगाना
१	सुजिता राना	वि.ए प्रथम बर्ष	७०००.००	शैक्षिक उत्कृष्टता (जेनिश)	गोरखा ९ सिर्दि
२	पुष्पा राना	वि.ए प्रथम बर्ष	५०००.००	समावेशी छात्रवृत्ति	गोरखा ९ सिर्दि
३	सुमानी थापा मगर	वि.ए प्रथम बर्ष	१२०००.००	गडहेड युके छात्रवृत्ती	शहिद लखन ७
४	अन्जु मोक्तान	वि.ए दोस्रो बर्ष	१२०००.००	गडहेड युके छात्रवृत्ती	हर्नामाडी ९ मकवानपुर
६	अन्जना राना	वि.ए दोस्रो बर्ष	७०००.००	शैक्षिक उत्कृष्टता (जेनिश)	गोनपा ११ बरथोक
७	कन्चन अच्छामी	वि.ए तेस्रो बर्ष	५०००.००	समावेशी छात्रवृत्ती	गोनपा ८ सिमलगैरी
८	सबु श्रेष्ठ	वि.ए चौथो बर्ष	५०००.००	आर्थिक अवस्था	बन्दिपुर १ तनहु
९	तृष्णा राना	वि.ए चौथो बर्ष	७०००.००	शैक्षिक उत्कृष्टता (जेनिश)	गोरखा ९
१०	तृप्ती थापा	वि.ए चौथो बर्ष	५०००.००	समावेशी छात्रवृत्ती	पालुमटार १०
११	यानु माया राना	वि.ए चौथो बर्ष	५०००.००	समावेशी छात्रवृत्ती	शहिद लखन ५
१२	प्रतिक्षा भन्तना	वि.ए चौथो बर्ष	४०००.००	जेहन्दार र सहभागिता	भिमसेन ६
१३	सुभेक्षा कुमाल	वि.ए चौथो बर्ष	५०००.००	समावेशी छात्रवृत्ती	गोरखा १०
१४	समिक्षा कुमाल	वि.ए चौथो बर्ष	५०००.००	समावेशी छात्रवृत्ती	गोरखा १०

**शहिद लखन गाँउपालिका छात्रवृत्ति (२०८१/०८२)**

क्र.स.	नामथर	कार्यक्रम	रकम	ठेगाना	छात्रवृत्ति प्रकार
१	सुजिता राना	वि.एड	५०००।-	शहिदलखन ५ ताक्लुड	जेहन्दार
२	तिर्थराज श्रेष्ठ	वि.वि.एस	५०००।-	शहिद लखन-७, बुङ्कोट	जेहन्दार
३	सलिना श्रेष्ठ	वि.वि.एस	५०००।-	शहिद लखन-७, बुङ्कोट	जेहन्दार
४	लक्ष्मी श्रेष्ठ	वि.वि.एस	५०००।-	शहिद लखन-७, बुङ्कोट	जेहन्दार
५	सुस्मिता परियार	वि.वि.एस	५०००।-	शहिद लखन-७, बुङ्कोट	जेहन्दार
६	दिलमाया गुरुङ	वि.एड.	५०००।-	शहिद लखन-७, बुङ्कोट	जेहन्दार
७	शान्ता नेपाली	वि.वि.एस	५०००।-	शहिद लखन-८, बुङ्कोट	जेहन्दार
८	आयुषा थापा मगर	वि.वि.एस	५०००।-	शहिद लखन-७, बुङ्कोट	जेहन्दार

९	सृजना राना	वि.एड	५०००१-	शहिदलखन ५ ताक्लुड	जेहन्दार
१०	सुजना गुरुड	वि.वि.एस.	५०००१-	शहिद लखन-९, नामजुड	जेहन्दार
११	करिस्मा श्रेष्ठ	वि.एड.	५०००१-	शहिद लखन-७, बुडकोट	जेहन्दार
१२	निशान कुँवर	वि.वि.एस	५०००१-	शहिद लखन-६, घैरुड	विपन्न खस आर्य मुस्लिम
१३	कृपा लम्साल	वि.वि.एस	५०००१-	शहिद लखन-७, बुडकोट	विपन्न खस आर्य मुस्लिम
१४	रजिना गुरुड	वि.वि.एस	५०००१-	शहिद लखन-१, बक्राइ	जनजाति
१५	संगिता थापा	वि.एड.	५०००१-	शहिद लखन-७, बुडकोट	जनजाति
१६	अनिश रोका	वि.वि.एस	५०००१-	शहिद लखन-१, बक्राइ	दलित

**कक्षा ११ र १२ कार्यक्रम**

क्र.स	नामथर	कक्षा	ठेगाना	रकम	छात्रवृत्ति प्रकार
१	अभिषेक तामाङ	कक्षा १२	गोरखा १० छेवेटार	३,५००.००	आर्थिक अवस्था
२	अन्जना आले मगर	कक्षा १२	गोरखा ६ महादेव	३,५००.००	समावेशी छात्रवृत्ति
३	विनिता अधिकारी	कक्षा १२	गोरखा ७ मिलनटोल	३,०००.००	जेहन्दार छात्रवृत्ति
४	स्नेहा श्रेष्ठ	कक्षा १२	गोनपा ६, कालिमाटी	३,०००.००	जेहन्दार छात्रवृत्ति
५	समिका गान्धारी	कक्षा ११ मानविकी	गोनपा ७ धारापानी	३,५००.००	आर्थिक अवस्था
६	निर्मला बराम	कक्षा ११ व्यवस्थापन	आरुघाट	३,५००.००	आर्थिक अवस्था

**एनएमवि बैंक, गोरखाबाट वितरण भएको छात्रवृत्ति :**

क्र.स.	नामथर	कक्षा	ठेगाना	रकम
१	सृजना राना	वि.एड प्रथम वर्ष	शहिद लखन ५, गोरखा	१५,०००।-
२	दिपेश कुँवर	वि.ए.प्रथम वर्ष	गोरखा ११ गोरखा	१५,०००।-
३	सुकराम गुरुड	वि.वि.एस प्रथम वर्ष	बारपाक सु.४ गोरखा	१५,०००।-

**संस्थापक स्व.शम्भु स्मृती प्रतिष्ठानबाट वितरण भएको छात्रवृत्ति :**

क्र.स.	नामथर	कक्षा	ठेगाना	रकम
१	सुमिका घर्ति	वि.वि.एस. प्रथम वर्ष	गोनपा ९, गोरखा	१२,०००।-

**सानिमा बैंक, गोरखाबाट वितरण भएको छात्रवृत्ति :**

क्र.स.	नामथर	कक्षा	रकम
१	अंकित माल्वुल	कक्षा ११	५०,०००।-

**विश्वविद्यालय अनुदान आयोग, भक्तपुरबाट प्राप्त भएको छात्रवृत्ती**

क्र.स.	नामथर	कक्षा	ठेगाना
१	विनिता कट्टेल	व्यवस्थापन	गोनपा ८, गोरखा
२	सिता थापा	व्यवस्थापन	गोनपा २, गौरीशंकर
३	सुजिता गुरुड	व्यवस्थापन	गोनपा ४ फिनाम
४	इसिका केशी	व्यवस्थापन	गोनपा ८ गोरखा
५	नम्रता श्रेष्ठ	व्यवस्थापन	शहिद लखन ७ गोरखा
६	बर्पा पोखरेल	व्यवस्थापन	गोनपा ३ गोरखा
७	नविना भट्ट	शिक्षाशास्त्र	गण्डकी ३ फुजेल
८	सलिना थापा	शिक्षाशास्त्र	गण्डकी ताडलिचोक
९	सन्तोषी गुरुड	व्यवस्थापन	बारपाक सुलिकोट ३ गोरखा

गोरखा भित्र रहेको विभिन्न पालिकामा रहेका माध्यमिक विद्यालयहरुबाट कक्षा १२ उत्तीर्ण गर्ने विद्यार्थीहरुलाई उनीहरुले प्राप्त गरेको स्कोरका आधारमा छुट प्रदान गर्ने भर्ना गर्ने नीति लिइएको छ। जस अनुसार तपसिलका विद्यार्थीहरुले छुट प्राप्त गरेका छन्।

कक्षा १२ को नतिजा अनुसार स्नातक तहमा भर्नामा छुट गरिएका विद्यार्थीहरु नामवली २०८१/०८२

सि.न.	विद्यार्थीको नामदर	ठेगाना	तह	कक्षा १२ नतिजा	रकम
१	सुकराम गुरुड	बारपाक सुलिकोट	वि.वि.एस प्रथम वर्ष	A	रु ३७७५
२	प्रशान्त गुरुड	धार्चे	वि.वि.एस प्रथम वर्ष	B+	रु २६४२
३	अरमन अन्सारी	गोनपा	वि.वि.एस प्रथम वर्ष	B+	रु २६४२
४	सुरज गुरुड	बारपाक सुलिकोट	वि.वि.एस प्रथम वर्ष	B	रु १८८७
५	विनिता कट्टेल	गोनपा	वि.वि.एस प्रथम वर्ष	A	रु ३७७५
६	सुदर्शन तामाङ	गोनपा	वि.वि.एस प्रथम वर्ष	B	रु १८८७
७	सरिष्मा श्रेष्ठ	गोनपा	वि.वि.एस प्रथम वर्ष	B+	रु २६४२
८	अनिशा घले	बारपाक सुलिकोट	वि.वि.एस प्रथम वर्ष	B	रु १७९३
९	सम्भना पोखरेल	गोनपा	वि.वि.एस प्रथम वर्ष	A	रु ३७७५
१०	अन्जली कुमारी	गोनपा	वि.वि.एस प्रथम वर्ष	B+	रु २६४२
११	रोशनी कुमारी शाह	गोनपा	वि.वि.एस प्रथम वर्ष	B+	रु २६४२
१२	सिम्रन श्रेष्ठ	गोनपा	वि.वि.एस प्रथम वर्ष	B+	रु २६४२
१३	मनिशा नेपाली	सिरानचोक	वि.वि.एस प्रथम वर्ष	A	रु ३७७५
१४	सिता थापा	गोनपा	वि.वि.एस प्रथम वर्ष	B	रु १८८७
१५	रेश्मा मियाँ	गोनपा	वि.वि.एस प्रथम वर्ष	B+	रु २६४२
१६	विपिन घले	बारपाक सुलिकोट	वि.वि.एस प्रथम वर्ष	B+	रु १८८७
१७	इसिका केसी	गोनपा	वि.वि.एस प्रथम वर्ष	B+	रु ३७७५
१८	भूमिका बस्नेत	गोनपा	वि.वि.एस प्रथम वर्ष	B+	रु २६४२
१९	सिजन थापा मगर	गोनपा	वि.वि.एस प्रथम वर्ष	B+	रु २६४२
२०	सलिना श्रेष्ठ	शहिदलखन	वि.वि.एस प्रथम वर्ष	B+	रु २६४२
२१	सरिष्मा राना मगर	गोनपा	वि.वि.एस प्रथम वर्ष	B	रु १८८७
२२	अमिर थापा	गोनपा	वि.वि.एस प्रथम वर्ष	B	रु १८८७
२३	दिपेश बस्नेत	गोनपा	वि.वि.एस प्रथम वर्ष	A	रु ३७७५

२४	बन्दना पाठक	गोनपा	वि.वि.एस प्रथम वर्ष	B+	रु २६४२
२५	शुसिला खनाल	गोनपा	वि.वि.एस प्रथम वर्ष	B	रु १८८७
२६	सुजिता अर्याल	गोनपा	वि.वि.एस प्रथम वर्ष	B	रु १८८७
२७	प्रवेश केसी	गोनपा	वि.वि.एस प्रथम वर्ष	B+	रु २६४२
२८	नम्रता श्रेष्ठ	भिमसेन थापा	वि.वि.एस प्रथम वर्ष	B	रु १८८७
२९	प्रतिक्षा श्रेष्ठ	गो नपा	वि.वि.एस प्रथम वर्ष	A	रु ३७५०
३०	सन्तोषी गुरुड	बारपाक सुलिकोट	वि.वि.एस प्रथम वर्ष	B	रु १८८७
३१	करुनाप्याकुरेल	भिमसेन थापा	वि.वि.एस प्रथम वर्ष	B	रु १८८७
३२	माइती माया लामा	बारपाक सुलिकोट	वि.वि.एस प्रथम वर्ष	A	रु ३७७५
३३	सुदर्शन श्रेष्ठ	गोनपा ६, गोरखा	कक्षा ११	A	रु. २१२५

### लेखा परीक्षण प्रतिवेदन

#### सन्देश एण्ड एसोसिएट्स

रजिस्टर्ड लेखापरिक्षक

नं ११०७ ख

स्थायी लेखा नं. ३००६०३४९५

#### SANDESH & ASSOCIATES

Regd. Auditor

COP No. 1107 'B'

PAN 300603495

#### INDEPENDENT AUDITOR'S REPORT

To the Board of Directors of  
Drabya Shah Multiple Campus,  
Gorkha Municipality - 9, Laxmibazar,  
Gorkha

#### Opinion

We have audited the financial statements of **Drabya Shah Multiple Campus** which comprise the statement of financial position as at Ashad end 2082 and the statement of financial performance, statement of changes in equity and statement of cash flows for the year then ended Ashad end 2082, and notes to the financial statements, including a summary of significant accounting policies. In our opinion, the organization's financial statements present fairly, in all material respects, the financial position and financial performance of the Organization for the period from 1<sup>st</sup> Shrawan, 2081 to Ashad 31<sup>st</sup>, 2082 in accordance with Nepal Accounting Standards.

#### Basis of Opinion

We conducted our audit in accordance with Nepal Accounting Standards (NAS). Our responsibilities under those standards are further described in the Auditor's Responsibilities for the Audit of the Financial Statements section of our report. We are independent of the Organization in accordance with the ICAN's Handbook of Code of Ethics for Professional Accountants together with the ethical requirements that are relevant to our audit of the financial statement in Nepal, and we have fulfilled our other ethical responsibilities in accordance with these requirements and the ICAN's Handbook of Code of Ethics for Professional Accountants. We believe that the audit evidence we have obtained is sufficient and appropriate to provide a basis for our opinion.

#### Other Information

Management is responsible for other information. The other information comprises the information included in the Annual Report and Report of Board of Directors but does not include the financial statements and our auditor's report thereon. Our opinion on the financial statements does not cover the other information and we do not express any form of assurance conclusion thereon.

In connection with our audit of the financial statements, our responsibility is to read the other information and, in doing so, consider whether the other information is materially inconsistent with the financial statements, or our knowledge obtained in the audit or otherwise appears to be materially misstated. If based on the work we have performed, we conclude that there is material misstatement of the other information, we are required to report that fact. We have nothing to report in this regard.

#### Key Audit Matters

Key audit matters are those matters that, in our professional judgement, were of most significance in our audit of the financial statements of the current period. These matters were addressed in the context of our audit of the financial statements, and in forming our opinion thereon, and we do not provide a separate opinion on these matters.

In preparing the financial statements, the management is responsible for assessing the Organization's ability to continue as a going concern, disclosing, as applicable, matters related to going concern and using the going concern basis of accounting unless the management either intends to liquidate the Organization or to cease operations, or has realistic alternative but to do so. Those charged with governance are responsible for overseeing the Organization's financial reporting process.

#### **Auditor's Responsibility for the Audit of the Financial Statements**

Our objectives are to obtain reasonable assurance about whether the financial statements are free from material misstatement, whether due to fraud or error, and to issue an auditor's report that includes our opinion. Reasonable assurance is a high level of assurance but is not a guarantee that an audit conducted in accordance with the NSAs will always detect a material misstatement when it exists. Misstatements can arise from fraud or error and are considered material if, individually or in the aggregate, they could reasonably be expected to influence the economic decisions of users taken based on these financial statements.

As a part of an audit in accordance with NSAs, we exercise professional judgement and maintain professional skepticism throughout the audit. We also

- Identify and assess the risks of material misstatement of financial statements, whether due to fraud or error, design and perform audit procedures responsive to those risks, and obtain audit evidence that is sufficient and appropriate to provide a basis for our opinion.
- Obtain an understanding of internal control relevant to the audit to design audit procedures that are appropriate in the circumstances, but not for the purpose of expressing an opinion on the effectiveness of the Organization's internal control.
- Evaluate the appropriateness of accounting policies used and the reasonableness of accounting estimates and related disclosures made by management.
- Conclude on appropriateness of management's use of the going concern basis of accounting and based on the audit evidence obtained, whether a material uncertainty exists related to events or conditions that may cast significant doubt on the Organization's ability to continue as a going concern.

#### **Report on Other Legal and Regulatory Requirements**

Based on our examination of the financial statements as per the Organization's Act, we report that:

- a. We have obtained all the information and explanations, which to the best of our knowledge and belief were necessary for the purpose of our audit.
- b. The accounts and records of the Organization have been maintained as required by law and practice in a manner to reflect the real affairs of the Organization.
- c. The statement of financial position, statement of profit or loss and the statement of cash flow dealt with by this report agree with the books of account of the Organization.
- d. We have provided to the college management the raised issues during the audit and response from the management are recorded in the annex.
- e. In our opinion and to the best of our information and according to the explanation given to us, the Board of Directors, the representative or any employee of the organization has not acted contrary to the provision of law relating to accounts nor caused direct loss or damage to the Organization deliberately or acted in a manner that would jeopardize the interest and security of the Organization and the business of the Organization.

## Drabya Shah Multiple Campus

Gorkha Municipality - 9, Laxmibazar, Gorkha

### Statement of Financial Position

As at 32 Ashadh 2082((16 July 2025))

Amount in NPR

Particulars	Notes	Current Year	Previous Year
<b>ASSETS</b>			
<b>Non - Current Assets</b>			
Property, Plant and Equipment	4.1	5,80,75,107.91	3,83,70,812.22
Intangible Assets	4.2	1,07,570.30	1,07,570.30
Investment Property		-	-
Long term investments	4.3	9,99,73,525.00	9,93,23,525.00
Other Non Current Assets			
<b>Total Non - Current Assets</b>		<b>15,81,56,203.21</b>	<b>13,78,01,907.52</b>
<b>Current Assets</b>			
Inventories	4.4	-	-
Accounts Receivable	4.5	40,45,425.44	33,83,365.78
Cash and Cash Equivalents	4.6	65,25,194.60	28,41,357.44
<b>Total Current Assets</b>		<b>1,05,70,620.04</b>	<b>62,24,723.22</b>
<b>Total Assets</b>		<b>16,87,26,823.25</b>	<b>14,40,26,630.74</b>
<b>LIABILITIES &amp; RESERVES</b>			
<b>Accumulated Reserves</b>			
Capital Fund	4.7	2,02,67,201.00	2,02,67,201.00
Designated Funds	4.8	9,94,83,580.00	9,94,83,580.00
Revaluation Reserve	4.9	2,00,06,346.01	-
General Reserves	4.10	2,15,70,496.10	1,58,20,394.87
<b>Total Accumulated Reserves</b>		<b>16,13,27,623.11</b>	<b>13,55,71,175.87</b>
<b>Non - Current Liabilities</b>			
Employee benefit liabilities		-	-
Deferred Revenue	4.12	-	-
Other Non Current Liabilities		-	-
<b>Total Non - Current Liabilities</b>		<b>-</b>	<b>-</b>
<b>Current Liabilities</b>			
Accounts Payable	4.13	35,79,474.65	42,95,264.88
Short Term Borrowing		-	-
Provisions for Staff Gratuity	4.14	38,19,725.49	41,60,189.99
<b>Total Current Liabilities</b>		<b>73,99,200.14</b>	<b>84,55,454.87</b>
<b>Total Liabilities</b>		<b>73,99,200.14</b>	<b>84,55,454.87</b>
<b>Total Liabilities and Reserves</b>		<b>16,87,26,823.25</b>	<b>14,40,26,630.74</b>

The notes on accounts form an integral part of the financial statement.

As per our report of even date

## Drabya Shah Multiple Campus

Gorkha Municipality - 9, Laxmibazar, Gorkha

### Statement of Income & Expenditure

For the year ended on 32 Ashadh 2082 ((16July2025))

Particulars	Notes	Amount in NPR	
		Current Year	Previous Year
<b>INCOME</b>			
Incoming Resources	4.15	2,26,48,733.00	2,02,79,428.00
Financial Income	4.16	1,04,90,507.98	1,05,40,181.08
Other Income	4.17	14,45,728.00	8,75,740.00
<b>Total Income</b>		<b>3,45,84,968.98</b>	<b>3,16,95,349.08</b>
<b>EXPENDITURE</b>			
Employee Expenses	4.18	1,86,29,954.06	1,79,82,329.30
Academic / Programme Expenses	4.19	59,40,753.22	48,02,241.00
General Administrative Expenditure	4.20	12,46,744.47	19,12,959.72
Depreciation	4.21	30,17,416.00	28,63,224.53
<b>Total expenditure</b>		<b>2,88,34,867.75</b>	<b>2,75,60,754.55</b>
<b>Net surplus/(deficit) before Taxation</b>		<b>57,50,101.23</b>	<b>41,34,594.53</b>
Income Tax Expenses		-	-
<b>SURPLUS/(DEFICIT) FOR THE YEAR</b>		<b>57,50,101.23</b>	<b>41,34,594.53</b>
<b>APPROPRIATION OF SURPLUS FOR THE YEAR</b>			
Allocation to Reserves			
Allocation to Endowment Fund			

The notes on accounts form an integral part of the financial statement.

As per our report of even date



Nirmala Adhikari  
Accountant



Sujan Kunwar  
Deputy Administrator



Eka Dev Adhikari  
Campus Chief

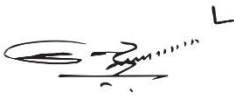

Ishwor Kaji Maskey  
Treasurer



Sital Kaji Maskey  
President



Sandesh Subedi  
Proprietor  
Sandesh & Associates



**Drabya Shah Multiple Campus**

Gorkha Municipality - 9, Laxmibazar, Gorkha

**Statement of Cash Flows**

For the year ended on 32 Ashadh 2082 ((16July2025))

Particulars	Amount in NPR	
	Current Year	Previous Year
<b><u>CASH FLOWS FROM OPERATING ACTIVITIES</u></b>		
Surplus/ (deficit) for the year (Before Tax)	57,50,101	41,34,595
<b>Adjustments to reconcile surplus/(deficit) to net cash flows:</b>		
<b>Non-cash items:</b>		
Depreciation and impairment of property, plant and equipment	30,17,416	28,63,225
Amortization and impairment of intangible assets		
Provision and losses on inventories		
Movement in provisions, receivables and specific risks		
Deferred Income	(3,40,465)	
Gains from disposal of fixed assets		
<b>Working capital adjustments:</b>		
Accounts receivable	(6,62,060)	(16,73,147)
Inventories		
Accounts Payable	(7,15,790)	(6,64,426)
Restricted Funds	-	
Less: Interest paid		
Less: Income Tax Paid	-	
<b>Net cash from/(used in) operating activities</b>	<b>70,49,203</b>	<b>46,60,246</b>
<b><u>CASH FLOWS FROM INVESTING ACTIVITIES</u></b>		
Purchase of Property Plant and Equipment	(27,15,366)	(43,03,388)
Purchase of intangible assets		
Proceeds from sale of equipment		
Purchase of investment property		
Long term investment	(6,50,000)	
Interest received		
<b>Net cash from/(used in) investing activities</b>	<b>(33,65,366)</b>	<b>(43,03,388)</b>
<b><u>CASH FLOWS FROM FINANCING ACTIVITIES</u></b>		
Borrowing of government loans	-	
Repayments of government loans		
Change in Funds		61,568
<b>Net cash from/(used in) financing activities</b>	<b>-</b>	<b>61,568</b>
<b>NET INCREASE/(DECREASE) IN CASH AND CASH EQUIVALENTS</b>	<b>36,83,837</b>	<b>4,18,426</b>
CASH AND CASH EQUIVALENTS AT 1 Shrawan 2081	28,41,357	24,22,931
<b>CASH AND CASH EQUIVALENTS AT 32 Ashadh 2082</b>	<b>65,25,195</b>	<b>28,41,357</b>

The notes on accounts form an integral part of the financial statement.



Nirmala Adhikari



Sujan Kunwar

As per our report of even date

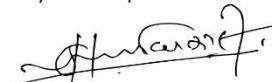

Eka Dev Adhikari

**Drabya Shah Multiple Campus**  
Gorkha Municipality - 9, Laxmibazar, Gorkha

**Statement of Changes in Reserves**  
For the year ended on 32 Ashadh 2082 ((16July2025))

Amount in NPR

Description	Capital Fund	Designated Funds	General Reserves	Revaluation Reserve	Total
<b>Balance as at 1 Shrawan 2080</b>	<b>2,02,67,201.00</b>	<b>9,94,83,580.00</b>	<b>1,16,24,232.45</b>	-	<b>13,13,75,013.45</b>
Result for the Year			41,34,594.53		<b>41,34,594.53</b>
Allocation of results to Restricted Reserves					-
Allocation of results to Designated Fund					-
Allocation of results to Unrestricted Fund					-
Allocation of results to Endowment Fund					-
Allocation of results to Capital Fund					-
Adjustment During the Year			61,567.88		<b>61,567.88</b>
<b>Balance as at 1 Shrawan 2081</b>	<b>2,02,67,201.00</b>	<b>9,94,83,580.00</b>	<b>1,58,20,394.87</b>	-	<b>13,55,71,175.87</b>
Result for the Year			57,50,101.23	<b>2,00,06,346.01</b>	<b>2,57,56,447.24</b>
Allocation of results to Restricted Reserves					-
Allocation of results to Designated Fund					-
Allocation of results to Unrestricted Fund					-
Allocation of results to Endowment Fund					-
Allocation of results to Capital Fund					-
<b>Balance as at 32 Ashadh 2082</b>	<b>2,02,67,201.00</b>	<b>9,94,83,580.00</b>	<b>2,15,70,496.10</b>	<b>2,00,06,346.01</b>	<b>16,13,27,623.11</b>

The notes on accounts form an integral part of the financial statement.



Nirmla Adhikari  
Accountant



Sujan Kunwar  
Deputy Administrator

As per our report of even date



Eka Dev Adhikari  
Campus Chief

**Drabya Shah Multiple Campus**  
Gorkha Municipality - 9, Laxmibazar, Gorkha

**4 Notes to the Financial Statement**

**4.1 Property, Plant and Equipments**

**Gross Value**

Item	Balance as at 01.04.2081	Additions during during the year	Revaluation effects	Balance as at 31.03.2082
Land	73,52,969.00	-	2,56,31,031.00	3,29,84,000.00
Buildings	2,30,31,723.21	22,20,961.78	(56,24,684.99)	1,96,28,000.00
Motor Vehicles	28,30,617.40	-	-	28,30,617.40
Office Equipment	30,89,042.69	3,63,344.00	-	34,52,386.69
Furniture and Fittings	11,12,572.17	1,31,060.00	-	12,43,632.17
Machineries	9,53,887.65	-	-	9,53,887.65
<b>Sub-Total</b>	<b>3,83,70,812.12</b>	<b>27,15,365.78</b>	<b>2,00,06,346.01</b>	<b>6,10,92,523.91</b>
Capital Work in Progress	-	-	-	-
<b>Total</b>	<b>3,83,70,812.12</b>	<b>27,15,365.78</b>	<b>2,00,06,346.01</b>	<b>6,10,92,523.91</b>

**Depreciation**

Item	Balance as at 01.04.2081	Charge for the year	Disposals during the year	Balance as at 31.03.2082
Land	-	-	-	-
Buildings	-	11,96,005.00	-	11,96,005.00
Motor Vehicles	-	5,66,123.00	-	5,66,123.00
Office Equipment	-	8,17,679.00	-	8,17,679.00
Furniture and Fittings	-	2,94,526.00	-	2,94,526.00
Machineries	-	1,43,083.00	-	1,43,083.00
<b>Sub-Total</b>	<b>-</b>	<b>30,17,416.00</b>	<b>-</b>	<b>30,17,416.00</b>
Capital Work in Progress	-	-	-	-
<b>Total</b>	<b>-</b>	<b>30,17,416.00</b>	<b>-</b>	<b>30,17,416.00</b>

**Carrying Amount**

Item	Balance as at 01.04.2081	Addition	Depreciation & Disposals	Balance as at 31.03.2082
Land	73,52,969.00	2,56,31,031.00	-	3,29,84,000.00
Buildings	2,30,31,723.21	(34,03,723.21)	11,96,005.00	1,84,31,995.00
Motor Vehicles	28,30,617.40	-	5,66,123.00	22,64,494.40
Office Equipment	30,89,042.69	3,63,344.00	8,17,679.00	26,34,707.69
Furniture and Fittings	11,12,572.17	1,31,060.00	2,94,526.00	9,49,106.17
Machineries	9,53,887.65	-	1,43,083.00	8,10,804.65
<b>Sub-Total</b>	<b>3,83,70,812.12</b>	<b>2,27,21,711.79</b>	<b>30,17,416.00</b>	<b>5,80,75,107.91</b>
Capital Work in Progress	-	-	-	-
<b>Total</b>	<b>3,83,70,812.12</b>	<b>2,27,21,711.79</b>	<b>30,17,416.00</b>	<b>5,80,75,107.91</b>

**4.2 Intangible Assets**

**Gross Value**

Item	Balance as at 01.04.2081	Additions during during the year	Revaluation effects	Balance as at 31.03.2082
Softwares	1,07,570.30	-	-	1,07,570.30
<b>Total</b>	<b>1,07,570.30</b>	<b>-</b>	<b>-</b>	<b>1,07,570.30</b>

**Amortization**

Item	Balance as at 01.04.2081	Charge for the year	Revaluation effects	Balance as at 31.03.2082
Softwares	1,07,570.30	-	-	1,07,570.30
<b>Total</b>	<b>1,07,570.30</b>	<b>-</b>	<b>-</b>	<b>1,07,570.30</b>

## Drabya Shah Multiple Campus

Gorkha Municipality - 9, Laxmibazar, Gorkha

Annexes are the forming part of the Statement of Financial Position

### 4.3 Long Term Investment

SN	Particulars	Current Year	Previous Year
<b>A</b>	<b>Fixed Deposit Accounts</b>		
	Gorakhkali SACCOS (Fixed Deposit)	25,555.00	25,555.00
	NMB Bank Ltd. (FD - 1530105277900017)	9,78,98,000.00	9,78,98,000.00
	NMB Bank Ltd. (FD - 1530105277900026)	2,11,111.00	2,11,111.00
	NMB Bank Ltd. (FD - 153010619940035)	1,00,000.00	1,00,000.00
	NMB Bank Ltd. (FD - 153010740070039)		
	NMB Bank Ltd. (Ac 1530105617300021)	1,00,000.00	1,00,000.00
	Sanima Bank Ltd. (130012120000021)	4,00,000.00	
	Sanima Bank Ltd. (130012120000022)	5,00,000.00	
	Rastriya Banijya Bank Ltd. (FD)	88,859.00	88,859.00
	Sanima Bank Ltd. (FD - 130012120000011)	6,50,000.00	6,50,000.00
	Sangrilla Bank Ltd. (FD)	-	2,50,000.00
	<b>Total</b>	<b>9,99,73,525.00</b>	<b>9,93,23,525.00</b>

### 4.5 Accounts Receivable

SN	Particulars	Current Year	Previous Year
<b>A</b>	<b>General Receivables</b>	-	-
	Fee Receivables	27,62,920.82	18,25,710.32
	Fee Receivables (72.73)	12,560.00	12,560.00
	Free Student Union (Smarika Prakashan)	25,000.00	25,000.00
	Free Student Union (Fee Advance)	62,855.00	21,010.00
	Building Construction Committee	8,50,770.00	8,50,770.00
	Advance Tax	13,521.97	3,691.50
<b>B</b>	<b>Advance to Teachers &amp; Staffs</b>		
	Ahim Raj Joshi	30,275.95	65,109.95
	Badri Kumar Karki	5,226.87	5,226.87
	Bhim Lal Shrestha	8,565.50	20,000.00
	Bishnu Prasad Kattel	4,490.30	4,490.30
	Daniel Baramu	-	15,000.00
	Ekdev Adhikari	1,05,344.98	39,124.98
	Jayaram Adhikari (Lecturer)	1,500.56	1,500.56
	Krishna Prasad Parajuli	-	13,990.72
	Kushal Lal Shrestha	3,231.49	3,231.49
	Nakul Thapa	800.00	800.00
	Nirmala Adhikari	(6,000.00)	23,705.00
	Dharma Jung Thapa	25,000.00	-
	Ramesh Duwadi	-	50,000.00
	Ramesh Kamar	-	50,000.00
	Sharan Shrestha	-	12,082.00
	Samir Joshi (Computer Science Teacher)	-	21,000.00

**4.6 Cash and cash equivalents**

SN	Particulars	Current Year	Previous Year
	Cash in Hand	58,113.88	2,026.69
	NMB Bank Ltd. (Ac 1530105277900011)	4,63,693.50	2,22,852.68
	NMB Bank Ltd. (Ac 1530105277900061)	18,941.43	2,35,041.75
	NMB Bank Ltd. (Ac 1530105617300051)	7,313.43	1,313.43
	Rastriya Baniya Bank Ltd. (AC 984)	34,41,933.54	23,15,714.60
	Gorakhkali SACCOS (Ac OS0349)	14,958.40	11,349.44
	Sanima Bank Ltd. (Ac 130010010000151)	22,41,995.49	25,996.90
	Sangrilla Bank Ltd (AC 03240000177755000001)	2,78,244.93	27,061.95
	<b>Total</b>	<b>65,25,194.60</b>	<b>28,41,357.44</b>

**4.7 Capital Funds**

SN	Particulars	Current Year	Previous Year
	Balance at beginning of the year	2,02,67,201.00	2,02,67,201.00
	Unrestricted surplus/deficit in operating Activities	-	-
	<b>Balance at end of the year</b>	<b>2,02,67,201.00</b>	<b>2,02,67,201.00</b>

**4.8 Designated Funds**

SN	Particulars	Current Year	Previous Year
	Late Bishnu Devi Onta Scholarship Fund	1,00,000.00	1,00,000.00
	Late Ganesh Raj Onta Scholarship Fund	1,00,000.00	1,00,000.00
	Drabya Shah Life Time Membership Fee Fund	5,00,025.00	5,00,025.00
	Late Ek Maya Khanal Scholarship Fund	25,555.00	25,555.00
	Teaching Staff Career Development Fund (Je)	8,60,000.00	8,60,000.00
	Jennie Whipple Campus Development Fund	9,78,98,000.00	9,78,98,000.00
	<b>Total</b>	<b>9,94,83,580.00</b>	<b>9,94,83,580.00</b>
	<b>Movement Summary</b>		
	Balance as at beginning of year	9,94,83,580.00	9,94,83,580.00
	Additional Funds received during the year	-	-
	<b>Total</b>	<b>9,94,83,580.00</b>	<b>9,94,83,580.00</b>

**4.9 Revaluation Reserves**

SN	Particulars	Current Year	Previous Year
	Balance at beginning of the year		
	Revaluation in this Year	2,00,06,346.01	
	<b>Balance at end of the year</b>	<b>2,00,06,346.01</b>	-

**4.10 General Reserves**

SN	Particulars	Current Year	Previous Year
	Balance at beginning of the year	1,58,20,394.87	1,16,24,232.45
	Adjustment during the Year		61,567.88
	Surplus / (Deficit) during the year	57,50,101.23	41,34,594.54
	<b>Balance at end of the year</b>	<b>2,15,70,496</b>	<b>1,58,20,394.87</b>

**4.12 Accounts Payable**

SN	Particulars	Current Year	Previous Year
<b>A</b>	<b>Income Tax Provision &amp; TDS Payables</b>	-	-
	TDS on Audit	-	929.00
	TDS on Salary (SST)	955.10	
<b>B</b>	<b>Other Payables</b>		
	Kanchan Printers, Pokhara	8,024.00	8,024.00
	Library Deposit Fee	13,70,800.00	12,93,300.00
	Chelsi Nirman Sewa (Retention Dharauti)	31,445.24	-
	Gorkha Samachar Dainik	11,000.00	-
	Nepal Janani Media Pvt. Ltd.	2,655.00	2,655.00
	Public Trade Link Gorkha (Retention Dharauti)	14,956.73	-
	Rana Furniture Stores		98,564.00
	Ram Chandra Duwadi	1,502.12	1,502.12
	Sai Marmat Center, Gorkha	-	3,500.00
	Sandesh and Associates	-	69,071.00
	Sharada Pudasini	(9,859.20)	808.80
	Sharmila Thapa		2,925.00
	Shital & Company	-	45,000.00
	Staff Dress	22,500.00	22,500.00
	Student Scholarship	7,18,000.00	2,50,000.00
	Subha Mangal Furniture Udhyog, Gorkha	-	24,075.00
	Sujan Kunwar	28,935.00	9,070.00
	Sunaulo Khabar Patrika	-	3,000.00
	Suruwat Dainik	-	27,500.00
	Salary Payable (80/81)	52,388.00	9,28,843.30
	Late Mohan Narayan Shrestha	30,228.00	30,228.00
	Retention Deposit Payable (Quick Construction)	88,633.91	88,633.91
	Karmachari Sanchai Kosh	82,850.00	1,50,675.00
	Nagrik Lagani Kosh	-	1,10,000.00
	Defined Employment Welfare Fund	11,24,460.75	11,24,460.75
	<b>Total</b>	<b>35,79,474.65</b>	<b>42,95,264.88</b>

*Signature*

*Signature*

*Signature*



## Drabya Shah Multiple Campus

Gorkha Municipality - 9, Laxmibazar, Gorkha

Annexes are the forming part of Statement of Income & Expenses

### 4.15 Incoming Resources

	Particulars	Current Year	Previous Year
	<b>Grant Income - Restricted Funding</b>	<b>59,88,800.00</b>	<b>64,61,500.00</b>
	UGC - Regular Grants	25,00,000.00	24,34,900.00
	UGC Grant (Project Grant)	15,00,000.00	27,01,600.00
	UGC Workshop Grants	1,50,000.00	1,25,000.00
	UGC Grants (EPF)	11,09,000.00	12,00,000.00
	NEHEP Projects (Books)	6,00,000.00	
	UGC Grants (Quality Enhance)	1,29,800.00	
	<b>Grant Income – Unrestricted Funding</b>	<b>3,03,138.00</b>	<b>21,17,125.00</b>
	Gorkha Municipality		9,88,016.00
	Gorkha Municipality Ward No. 09		1,46,622.00
	Samajik Bikash Mantralaya, Gandaki Pradesh	2,95,638.00	2,95,500.00
	Entrepreneurship Support Programme		4,57,185.00
	Gorkha District Health & Education		60,000.00
	Sikshya Nirdeshanalaya	7,500.00	-
	Tu Management Semestar Exam Central Grant	-	1,69,802.00
	<b>Donation from Members / Public</b>	<b>-</b>	<b>94,625.00</b>
	Wall Construction Committee	-	94,625
	<b>Total Incoming Resources</b>	<b>62,91,938.00</b>	<b>86,73,250.00</b>

#### (a) Academic Income

SN	Particulars	Current Year	Previous Year
	Admission Fee	26,81,750.00	28,80,188.00
	Monthly Tution Fee	58,47,020.00	42,94,235.00
	Library & ID Card Fee	1,11,700.00	1,29,000.00
	Application Fee	85,000.00	1,11,500.00
	Deposit for Library	77,500.00	
	Internal Test Fee	4,49,100.00	3,83,400.00
	Semester Fee	27,48,200.00	19,15,000.00
	TU Exam & Registration Fee	19,29,690.00	5,45,680.00
	Practical Fee	4,06,000.00	2,28,500.00
	Teaching Practice Fee	54,150.00	57,240.00
	Character Certificate Fee	1,85,000.00	3,09,300.00
	Transfer Fee	2,000.00	6,000.00
	Fine & Penalty	1,11,200.00	
	Misc. Fee	44,265.00	91,435.00
	Annual Exam Form Fee		33,800.00
	CMAT Fee		40,000.00
	Fieldwork Report Fee		75,000.00

#### 4.16 Financial Income

	Particulars	Current Year	Previous Year
	Interest Income from Jennie Whipple Campus Development Fund	1,04,01,662.50	1,04,30,160.20
	Interest Income from other Bank Accounts	88,845.48	1,10,020.88
	<b>Total</b>	<b>1,04,90,507.98</b>	<b>1,05,40,181.08</b>

#### 4.17 General (other) Income

	Particulars	Current Year	Previous Year
	Campus Bus Fee	5,27,700.00	5,96,700.00
	T U Management DEAN office	1,23,018.00	
	Canteen Bhada	22,500.00	30,000.00
	FSU Candidate Fee	11,600.00	-
	Narayan Pandey Schlorship Fund	4,00,000.00	-
	Misc. Income	59,600.00	17,500.00
	Old Students Due Received	3,01,310.00	2,31,540.00
	<b>Total</b>	<b>14,45,728.00</b>	<b>8,75,740.00</b>

#### 4.18 Employee Expenses

	Particulars	Current Year	Previous Year
	Teaching Staffs Salary & Benefits	1,02,87,985.33	1,72,11,907
	Office Staffs Salary & Benefits	37,14,761.40	-
	Part Time Teachers Salary	36,80,370.00	-
	Staff Uniform	1,57,500.00	7,70,422
	Gratuity Expenses	7,89,337.33	
	<b>Total</b>	<b>1,86,29,954.06</b>	<b>1,79,82,329.30</b>

#### 4.19 Academic / Program Expenses

	Particulars	Current Year	Previous Year
<b>A</b>	<b>Teaching Materials &amp; Exam Expenses</b>	<b>22,77,285.00</b>	<b>16,18,818.00</b>
	TU Exam & Registration Fee	13,47,690.00	6,75,105.00
	Educational Materials	1,82,574.00	2,45,185.00
	Internal Exams	3,55,870.00	3,77,587.00
	Calendar, Brochures Publication	54,236.00	38,800.00
	Special Programs	1,63,290.00	69,955.00
	MBS Exam Center	1,73,625.00	2,12,186.00
<b>B</b>	<b>University Grant Commission Expenses</b>	<b>6,56,615.49</b>	<b>1,22,065.00</b>
	TRACER Study	12,000.00	
	UCG - Fruits Agriculture Training Workshop		12,165.00
	UGC Carrer Development Workshop		51,720.00
	UGC Climate Change Workshop	3,72,925.00	16,600.00
	UGC Disseratation Writing Workshop		41,580.00
	Remaining Fund Pay Back	2,71,690.49	
<b>C</b>	<b>Research &amp; Development</b>	<b>5,07,755.00</b>	<b>8,33,450.00</b>
	Research Workshop Program	1,63,755.00	1,67,975.00
	Mini Research Grants	30,000.00	70,000.00

<b>D</b>	<b>Capacity Development Program</b>	<b>75,000.00</b>	<b>1,20,339.00</b>
	Guest Lecturer Visit Exp.		82,539.00
	QAA Support Program		13,800.00
	Professional Dev., Training for Staff		24,000.00
	e-Library Expenses		
	Board & Staff Member Tour Expenses	75,000.00	
<b>E</b>	<b>Student Support Program</b>	<b>24,24,097.73</b>	<b>21,07,569.00</b>
	Fee Waiver, Scholarships	86,417.00	4,94,743.00
	Extrac Curricular Activities	2,99,134.73	3,27,767.00
	Field Trip Expenses	1,30,000.00	1,85,500.00
	Campus Bus Operation	6,39,473.00	9,45,000.00
	Scholarship Expenses	9,65,950.00	
	HSEB Exam Expenses		-
	Climate Change Workshop		22,124.00
	Teej Special Program		-
	Free Student Union Election Expenses	1,81,184.00	-
	Library Books Expenses	1,21,939.00	-
	NEHEP Program		76,960.00
	Outreach Program		11,620.00
	Teachers & Staff Selection Process		7,525.00
	UGC Out Recharge Programme (Volley Ball Traning)		36,330.00
	<b>Total</b>	<b>59,40,753</b>	<b>48,02,241</b>

**4.20 General Administrative Expenses**

	<b>Particulars</b>	<b>Current Year</b>	<b>Previous Year</b>
<b>A</b>	<b>General Expenses</b>	<b>12,46,744.47</b>	<b>15,82,089.22</b>
	Hospitality/ Water Supply	11,287.00	92,391.00
	Electricity Expenses	1,07,231.00	85,590.00
	Communication Expenses	90,260.00	21,500.00
	Travelling Expenses	1,65,790.00	2,61,180.00
	Printing & Stationery Expenses	22,600.00	11,600.00
	Meeting & Guest Expenses	47,739.00	1,11,314.20
	Audit Fee	70,000.00	70,000.00
	Bank/ Online Processing Charges	9,730.47	1,145.00
	Misc. Expenses	19,530.00	3,000.00
	Public Campus Affiliation	10,500.00	2,500.00
	Software Renewal	1,49,848.00	1,37,250.00
	Contingency & Contribution Fee		-
	Advertisement Expenses	1,11,438.00	63,348.00
	Audit Expenses		-
	Campus Day & AGM Expenses	2,93,441.00	1,35,155.00
	Capacity Development of Teachers		93,600.00
	Consultancy & Donation Expenses		17,857.00

	Web/ Internet Expenses	21,000.00	53,420.00
	Social Responsibility Expenses	23,495.00	
	Teachers and Staffs Welfare Fund Expenses		
<b>B</b>	<b>Repair &amp; Maintainence</b>	-	<b>3,30,870.50</b>
	Repair & Maintainence - Office Equipments		1,09,150.00
	Repair & Maintainence - Vehicle		
	Repair & Maintainence - Building & Structures		2,21,720.50
	<b>Total</b>	<b>12,46,744</b>	<b>19,12,960</b>

**4.21 Depreciation & Amortization**

Particulars	Current Year	Previous Year
Depreciation	29,11,196.50	28,63,225
<b>Total</b>	<b>29,11,196.50</b>	<b>28,63,225</b>









**Academic Progress**  
**Enrolment Trend Analysis Last Three Years**  
**Enrolment dissggrated by Female and Disadvantaged Students 2080/081**

**Enrolment Trend Analysis Last Three Years**  
**Enrolment dissggrated by Female and Disadvantaged Students 2080/081**

S.N	Faculty	Total	Male	Female	Other	Janjati	Edj	Dalit	Medhesi
1	BBSI	80	31	49	20	40	11	8	1
2	BBSII	48	19	29	17	21	9	2	
3	BBSIII	78	36	42	28	31	9	9	
4	BBSIV	63	13	50	18	30	8	6	1
5	BEd I	30	8	22	10	11	3	6	
6	BEdII	19	1	18	4	7	5	3	
7	BEdIII	28	5	23	4	13	2	6	
8	BEd IV	29		29	8	10	2	8	1
9	BA I	20	8	12	6	8	4	2	
10	BAII	18	8	10	5	12		1	
11	BAIII	24	3	21	6	8	6	4	
12	BAIV	22	5	17	6	10	5	1	
13	MBS II	18	13	5	11	7		1	
14	MBSIV	21	7	14	6	11		3	1
15	MA III	4		4	3	1			
	Total	502	157	345	152	220	65	60	4

**Enrolment Trend Analysis Last Three Years**  
**Enrolment dissggrated by Female and Disadvantaged Students 2081/082**

S.N	Faculty	Total	Male	Female	Other	Janjati	Edj	Dalit	Medhesi
1	BBS I	93	29	64	33	42	9	6	3
2	BBSII	35	12	23	16	9	7	3	
3	BBS III	57	15	42	24	23	7	3	
4	BBSIV	49	9	40	15	20	7	6	1

5	BEd I	38	8	30	7	12	9	9	2
6	BEd II	13	1	12	2	5	4	2	
7	BEd III	20	4	16	4	7	4	5	
8	BEd IV	18		18	4	6	2	5	1
9	BA I	11	4	7	3	8			
10	BAII	11	4	7	4	7			
11	BAIII	15	2	13	3	6	2	4	
12	BAIV	20	5	15	6	9	3	2	
13	MBS II	21	8	13	8	11		2	
14	MBSIV	20	13	7	11	8		1	
<b>TOTAL</b>		421	114	307	140	173	54	48	6

## Educational Pedagogy

द्रव्यशाह बहुमुखी क्याम्पसले शैक्षिक उत्कृष्टता हासिल गर्ने उद्देश्य सहित परम्परागत शिक्षण प्रणालीलाई सुधार गरी नवीन शैक्षिक पद्धतिहरूलाई समेटेको छ । प्रारम्भिक चरणमा परम्परागत लेक्चर र पाठ्यपुस्तक-आधारित शिक्षणलाई प्रयोग गरिए तापनि, हाल क्याम्पसले ICT, मल्टिमिडिया, र अन्तरक्रियात्मक शिक्षण विधिहरूको प्रयोग गर्दै आधुनिक शिक्षण विधिलाई अपनाएको छ ।वर्तमानमा क्याम्पसले विद्यार्थी-केन्द्रित पद्धति, समस्यामा आधारित शिक्षण, प्रयोगात्मक अभ्यास, र गेस्ट लेक्चरजस्ता विधिहरूलाई प्राथमिकता दिँदै शिक्षणलाई व्यावहारिक र जीवनोपयोगी बनाएको छ । भविष्यमा, विद्यार्थीलाई रोजगारमुखी बनाउने, सामुदायिक कार्यक्रमसँग जोड्ने, र परामर्श सेवाहरूलाई सुदृढ गर्ने योजनासहित शैक्षिक विकासको दिशा निर्धारण गरिएको छ । द्रव्यशाह बहुमुखी क्याम्पसको Educational Pedagogy ले विद्यार्थीहरूलाई सैद्धान्तिक ज्ञानसँगै व्यावहारिक सीप र समाजमा योगदान गर्ने क्षमतासहित सक्षम बनाउन मद्दत पुर्याउने उद्देश्य राखेको छ ।

यहाँ द्रव्यशाह बहुमुखी क्याम्पसको शैक्षिक दृष्टिकोणलाई विगत, वर्तमान र भविष्यका सन्दर्भमा विस्तारित गरी Educational Pedagogy का बुँदाहरूलाई थप समेट्ने प्रयास गरिएको छ ।

### १. परम्परागत पद्धति

क्याम्पसको प्रारम्भिक दिनमा परम्परागत शिक्षण विधि र पाठ्यपुस्तक-आधारित शिक्षा प्रणाली प्रयोग गरिएको थियो ।

लेक्चर आधारित शिक्षण: शिक्षण मुख्यतः लेक्चरमा आधारित थियो, जहाँ शिक्षकले ज्ञान प्रदान गर्नुहुन्थ्यो र विद्यार्थीहरूले नोट राख्नुहुन्थ्यो ।

मूल्याङ्कन प्रणाली: लिखित परीक्षामा आधारित मूल्याङ्कन प्रणालीलाई प्रभावकारी मानिन्थ्यो ।

अनुसन्धानको सीमितता: अनुसन्धान र अभ्यासको थोरै अवसर रहेका कारण विद्यार्थीहरूको व्यावहारिक ज्ञान सीमित हुने गर्थ्यो ।

### २. वर्तमान पद्धति (ICT र अन्तरक्रियात्मक शिक्षा प्रणाली)

हाल क्याम्पसले शिक्षणमा सुधार गर्दै आधुनिक प्रविधिको प्रयोगलाई विशेष जोड दिएको छ, जसले विद्यार्थीलाई अधिक सहभागी र अन्तरक्रियात्मक बनाएको छ ।

**ICT** र मल्टिमिडिया प्रयोग: कक्षा कोठामा मल्टिमिडिया र अन्य डिजिटल उपकरणहरूको प्रयोग गर्दै शिक्षणलाई दृश्यात्मक र आकर्षक बनाइएको छ ।

अन्तरक्रियात्मक कक्षा: विद्यार्थीलाई छलफल, प्रश्नोत्तर र सामुहिक काममा संलग्न गराइने भएकाले शिक्षण वातावरणलाई थप जीवन्त बनाइएको छ ।

प्रयोगात्मक अभ्यास र फील्ड ट्रिप्स: प्रयोगात्मक शिक्षण विधिहरू र फिल्ड ट्रिप्स मार्फत व्यावहारिक ज्ञान प्रदान गर्ने प्रयास गरिएको छ ।

गेस्ट लेक्चर र सेमिनारहरू: विद्यार्थीलाई विभिन्न विषयमा विशेषज्ञहरूको दृष्टिकोण र अनुभव प्राप्त गराउन गेस्ट लेक्चर र सेमिनारहरूको आयोजना रूपमा गरिन्छ ।

प्रतिवेदन लेखन: विद्यार्थीहरूलाई अनुसन्धान र लेखन क्षमतामा सुधार ल्याउन प्रत्येक तहमा प्रतिवेदन लेखनको अभ्यास गराउने गरिएको छ ।

समुदायसँगको सहकार्य: क्याम्पसले समुदायसँगको सम्बन्ध विस्तार गर्दै विद्यार्थीलाई सामुदायिक सेवा र व्यावहारिक अनुभव प्रदान गर्न विभिन्न आउटरीच कार्यक्रमहरू सञ्चालन गरेको छ ।

### ३. भविष्यमा गरिनुपर्ने सुधारहरू (Educational Development and Pedagogy)

क्याम्पसले भविष्यमा विद्यार्थी र अभिभावकलाई उत्कृष्ट शिक्षण अनुभव प्रदान गर्न र क्याम्पसलाई शैक्षिक उत्कृष्टता हासिल गराउन निम्न सुधारात्मक पद्धतिहरूलाई अपनाउने योजना बनाएको छ ।

समस्यामा आधारित शिक्षण (Problem-Based Learning): जीवनमा देखिने वास्तविक समस्याहरूलाई शिक्षण विधिको हिस्सा बनाई क्रेडिट कोर्सहरूमा समावेश गरिनेछ, जसले विद्यार्थीमा समस्या समाधान गर्ने सीप विकास गर्न मद्दत गर्नेछ ।

विद्यार्थी-केन्द्रित शिक्षा (Student-Centered Learning ) विद्यार्थीको आवश्यकता, रुचि, र क्षमतामा आधारित शिक्षण प्रक्रियालाई सुदृढ बनाइनेछ, जसले विद्यार्थीको संलग्नता र अनुभवलाई समृद्ध बनाउनेछ ।

प्रविधि अनुकूल शिक्षा प्रणाली: आधुनिक प्रविधि अनुकूल शैक्षिक उपकरण र साधनहरू मार्फत अनलाइन शिक्षण, इ-लर्निङ र स्मार्ट कक्षा कोठाहरूको स्थापना गरि डिजिटल शिक्षाको सशक्तीकरण गरिनेछ ।

रोजगारीसँग सम्बन्धित शिक्षा (Career-Linked Pedagogy ): शिक्षा र रोजगारलाई जोड्ने गरी, करियर डेभलपमेन्ट, व्यावसायिक विकास कार्यशाला र विभिन्न रोजगार सम्बन्धित सेमिनारहरू सञ्चालन गरिनेछ, जसले विद्यार्थीलाई व्यावसायिक रूपमा दक्ष बनाउन सहयोग पुर्याउनेछ ।

परामर्श र शैक्षिक सेवा (Counseling and Educational Services ): विद्यार्थीलाई मार्गदर्शन प्रदान गर्न शैक्षिक र मानसिक परामर्श सेवा थप व्यवस्थित गरिनेछ, जसले विद्यार्थीको व्यक्तिगत र शैक्षिक प्रगति दुवैमा सकारात्मक असर पुर्याउनेछ ।

सूचना प्रणाली व्यवस्थापन (Information Management System ): सूचना प्रणालीलाई व्यवस्थित गरी डिजिटल प्रणालीद्वारा विद्यार्थी, शिक्षक, र अभिभावकबीचको सञ्चार प्रभावकारी बनाइनेछ ।

### निष्कर्ष

दृब्यशाह बहुमुखी क्याम्पसले आफ्नो शैक्षिक दृष्टिकोणलाई क्रमिक रूपमा परिष्कृत गर्दै विद्यार्थीहरूको समग्र विकासमा केन्द्रित छ । परम्परागत पद्धतिबाट सुरु गर्दै वर्तमानमा ICT र अन्तरक्रियात्मक शिक्षण विधि प्रयोग गरिरहेको क्याम्पसले भविष्यमा प्रविधि अनुकूल शिक्षा प्रणाली, करियर-सम्बन्धी शिक्षण, समस्यामा आधारित शिक्षण, र समुदायसँगको सहकार्यलाई अझ प्रभावकारी बनाउँदै शैक्षिक उत्कृष्टता हासिल गर्ने लक्ष्य राखेको छ

क्याम्पसले यस दृष्टिकोणलाई कार्यान्वयन गर्दै विद्यार्थीलाई व्यावहारिक, रोजगारमुखी, र गुणस्तरीय शिक्षा प्रदान गर्न र क्याम्पसलाई शैक्षिक उत्कृष्टता सम्म पुऱ्याउने बाटोमा अधि बढिरहेको छ ।

### क्याम्पसको भौतिक अवस्था

क्र. न.	जग्गाको क्षेत्रफल	प्राप्त किसिम	दाताको नाम	स्थान
१०९२	३०-०-०-०	जग्गा सहयोग	तत्कालिन श्री महलक्ष्मी नि.मा.वि .	गो. न. पा. ९, गोरखा
२१७	८-८-१-०	क्याम्पसले खरिद	स्थानिय कृष्ण बहादुर कुर्वर संग	गो. न. पा. ९, गोरखा
२१७	१-०-०-०	जग्गा सहयोग	स्थानिय कृष्ण बहादुर कुर्वर संग	गो. न. पा. ९, गोरखा
२१७	१-०-०-०	जग्गा सहयोग		गो. न. पा. ९, गोरखा
१५४	३-११-३-०	जग्गा सहयोग	संस्थापक क्याम्पस प्रमुख मोहननारायण श्रेष्ठ	गो. न. पा. ७, गोरखा
७५२	०-६-०-०	जग्गा सहयोग	श्री लिकुल बाबु श्रेष्ठ	गो. न. पा. १०, गोरखा

भवन:

संख्या	भवन	कक्षा कोठा	दाताको नाम	मिति
१	शिक्षण भवन पुरानो	८ वटा	क्याम्पसको आन्तरीक स्रोत तथा स्थानिय सहयोग	२०५०
२	शिक्षण भवन	१० वटा	क्याम्पसको आन्तरीक स्रोत तथा स्थानिय सहयोग	२०५३
३	पुस्तकालय भवन	४ वटा २ वटा अध्ययन हल	स्व. भारतप्रसाद धितालको सहयोग	२०५२
४	सभा भवन	भारतिय दुतावासको सहयोगमा निर्मित भित्रि कार्य निर्माण नहुदा प्रयोग विहिन भएको		२०६०

५	प्रशासनिक भवन	११ कोठा, १ सभाहल र ६ प्रशासनिक कोठा	पहिलो तल्ला: नगरपालिका गारोखा (जगडेकोपे) र तेस्रो तल्ला : विश्वविद्यालय अनदान आयागे ( दोस्रो उच्च शिक्षा परीयोजना)	२०६७ बाट शुरु गरिएको
---	---------------	--	---	----------------------------

शौचालय :

शौचालय भएको ठाउँ	संख्या	कैफियत
शौचालय भवन	छात्र: ३ वटा सहित ४ वटा युरीन शौचालय छात्रा : ८ वटा शौचालय	क्याम्पसको आन्तरिक सहयोग तथा रोटरी क्लब गोरखाको सहयोग निर्मित
प्रशासनिक भवनमा	छात्र: २ वटा सहित र बाथरुम छात्रा : २ वटा शौचालय र बाथरुम	
सभाहल	१ वटा शौचालय	भवन निर्माण गर्दा संगैसंगै निर्माण भएको
विभाग	२ वटा शौचालय	
पुस्तकालय	२ वटा पक्कि शौचालय	पुस्तकालय भवन निर्माण संगै सामाजिक विकास मन्त्रालय गण्डकी प्रदेश

अन्य भौतिक विवरणहरु :

क्र. सं.	विवरण	संख्या	कैफियत
१	फर्निचर क) डेक्स बेन्च ख) कुर्ची प्लाष्टिक अन्य ग) टेवल घ) फाइवर डेक्स बेन्च	२८१सेट  १०० ८० ४० ३५	
२	यन्त्र उपकरण क) कम्प्युटर ख) प्रिन्टर ग) इन्टरनेट घ) प्रोजेक्टर ङ_फोटोकपी च) इन्टरनेट जडान भएको कम्प्युटर छ) सि.सि.क्यामरा ज) कम्प्युटर ल्याव झ) ल्यापटप	१२ ३६ ६ २ ११ १ ३० १६ १ १४	

३	पुस्तक संख्या	१२,१४५	
४	सभाहल	८० सिट	८० सिट क्षमताको टेवल र कुर्चि
५	विभागिय कोठा	३ वटा	९ टेवल, कुर्चि र मिनि र्याक
६	क्याटिन	१	
७	खेलकुद सुविधा : क) बास्केलबल ख) टेवल टेनिस बोर्ड ग) भलिबल ग्राउण्ड	१ ८ १	
८	रजत जयन्ती पार्क	१	
९	खानेपानी सुविधा: १) लक्ष्मी बजार खानेपानी योजना २) सिद्धवागेश्वरी खानेपानी योजना ३) खानेपानी डिभिजन कार्यालय लम्जुङ्गको सहयोगमा पानी घर निर्माण र फिल्टर जडान	१	खानेपानी डिभिजन कार्यालय लम्जुङ्गको सहयोग र पुर्व स्व. वि.यू उपसभापति श्री शरण श्रेष्ठ एवं स्व.वि.यु को सक्रिय पहल र समन्वयमा पानी घर निर्माण

## SOCIAL PROGRESS -SOCIETY CONTRIBUTION FOR CAMPUS

समाजिक प्रगति (क्याम्पसको लागि समाजको योगदान)

गोरखा जिल्लाको सदरमुकाममा अवस्थित जिल्लाकै पहिलो सामुदायिक क्याम्पसको रूपमा यस क्याम्पसले स्थापनाकालदेखि नै समुदाय तथा जिल्लाका विभिन्न संघसंस्थासँग सहकार्य गर्दै सामुदायिक विकास र क्याम्पसको सर्वाङ्ग प्रगतिमा महत्वपूर्ण योगदान पाउँदै आएको छ। यस वर्ष स्थानीय समुदायले क्याम्पसलाई निम्न कार्यहरूमा योगदान पुर्याएका छन्:

१. यातायात सेवा: विद्यार्थी आवत-जावतका लागि ने.रा.भु.पु सैनिक संघ र लक्ष्मी सामुदायिक शिक्षा सदन सँगको समझदारीमा क्याम्पसले बस सेवा लिएकोमा दुवै संस्थालाई धन्यवाद व्यक्त गर्दछौं। हाल द्रव्यशाह बहुमुखी क्याम्पसको आफ्नै बस सेवा उपलब्ध रहेको छ।
२. पृथ्वी राजमार्ग बस सञ्चालक कम्पनी र दरौदी यातायात प्रा. लि. अन्तर्गतका व्यवसायीहरूले विद्यार्थीहरूको लागि सुलभ र किफायती सेवा उपलब्ध गराएका छन्।
३. सहकारी सचेतना कार्यक्रम: मानविकी संकाय स्नातक तहका विद्यार्थीहरूले गोरखकाली बचत तथा ऋण सहकारी संस्था लिमिटेडका शेयर सदस्यहरूको सहकारी सचेतना वृद्धि गर्न तथा तथ्याङ्क संकलनमा महत्वपूर्ण योगदान पुर्याएका छन्। यसले सहकारी सचेतनालाई थप प्रभावकारी बनाउन सहयोग पुर्याएको छ।
४. परामर्श तथा कन्सल्टेन्सी सम्बन्धी कार्यक्रम: परामर्श तथा कन्सल्टेन्सी सम्बन्धी कार्यक्रम: क्याम्पसलाई सामाजिक, व्यवहारिक, मानविय, शैक्षिक, लगायतका विभिन्न विधाहरूमा ज्ञान, सिद्धान्त, तथा प्रणाली निर्माणको

स्रोत केन्द्रका रूपमा स्थापित गर्ने उद्देश्यले खोज अनुसन्धान, अध्यापन, छलफल, अन्तरक्रिया, र कार्यशाला जस्ता कार्यक्रमहरू सञ्चालन गरिएका छन् ।

५. सामाजिक विकास मन्त्रालय, गण्डकी प्रदेश, पोखराको सहयोगमा आ.व. २०८०/०८१ मा शौचालय निर्माणका लागि विनियोजित तीन लाख रुपैयाँको रकमबाट पुस्तकालय परिसरमा शौचालय निर्माण गरिएको छ ।
६. गोरखा नगरपालिकाले शैक्षिक व्यवस्थापनका लागि आ.व. २०८०/८१ मा छुट्याएको ७ लाख रुपैयाँ क्याम्पस बस खरिद शीर्षकमा खर्च गरिएको छ ।
७. क्याम्पस छात्रवृत्ति अक्षयकोष: शहीद लखन गाउँपालिकाबाट यस क्याम्पसमा अध्ययनरत १३ जना विद्यार्थीलाई प्रतिविद्यार्थी रु. ५,०००/- का दरले शैक्षिक सामग्री सहयोग प्रदान गरिएको छ ।
८. आ.व. २०७९/०८० मा गोरखाको नगर क्षेत्रका अति विपन्न छात्रछात्राका लागि रु. ५,००,०००/- को नगर छात्रवृत्ति कोष स्थापना गरिएको छ । यस कोषको ब्याजबाट आ.व. २०८०/०८१ मा ५ जना विद्यार्थीलाई छात्रवृत्ति प्रदान गरिएको छ ।
९. Internship समझदारी: क्याम्पसले ऋषिकक इखभच च्मनभक ल्भउर्वा सँग Internship कार्यक्रमका लागि समझदारी गरेको छ ।
१०. MOU कार्यान्वयन: आदिकवि भानुभक्त क्याम्पससँग MOU सम्पन्न भई विभिन्न शैक्षिक सहयोग कार्यक्रमहरू सञ्चालनमा रहेका छन् ।

#### समाजबाट थप योगदानका सम्भावित क्षेत्रहरू

##### १. स्वास्थ्य र सरसफाईमा योगदान:

स्थानीय स्वास्थ्य संस्थाहरूसँग सहकार्य गरी स्वास्थ्य तथा सरसफाई कार्यक्रमहरू क्याम्पसमा आयोजना गर्ने योजना बनाइएको छ, जसले विद्यार्थी र समुदायमा स्वास्थ्य सचेतना अभिवृद्धि गर्नेछ ।

##### २. कृषि र पशुपालन प्रशिक्षण:

गोरखा क्षेत्रका कृषक समुदायलाई लक्षित गरी क्याम्पसले भेटेनरी तथा कृषि कार्यालयसँग समन्वय गरी पशु स्वास्थ्य, आधुनिक कृषि प्रणाली, र स्थानीय उत्पादनका बारेमा तालिम तथा कार्यशाला कार्यक्रमहरू सञ्चालन गर्ने योजना छ ।

##### ३. सहयोगदाताहरूको लागि धन्यवाद कार्यक्रम:

क्याम्पसलाई प्रत्यक्ष वा अप्रत्यक्ष रूपमा सहयोग पुर्याएका स्थानीय संघसंस्थाहरूको सम्मान तथा धन्यवाद ज्ञापन कार्यक्रम आयोजना गरिनेछ, जसले थप सहकार्य र सामाजिक उत्तरदायित्वलाई प्रेरित गर्नेछ ।

##### ४. समाजको सहभागितामा आधारित कार्यक्रमहरू

सामुदायिक सेवा कार्यक्रम: सामाजिक सचेतना, विपद् व्यवस्थापन, तथा संरक्षण कार्यक्रममा समुदायसँग मिलेर कार्य गर्ने ।

सहकारी प्रशिक्षण: विद्यार्थीहरूले सहकारीका सदस्यहरूसँग सहकारी सचेतना सम्बन्धी प्रशिक्षण र कार्यक्रम सञ्चालन गर्ने ।

आगामी वर्ष क्याम्पसले सञ्चालन गर्ने समुदाय लक्षित कार्यक्रम (Community Oriented Programs)

## PLAN FOR CAMPUS CONTRIBUTION TO SOCIETY

सामुदायिक सम्बन्ध सुदृढ गर्न र दिगो विकास प्रवर्द्धन गर्न, क्याम्पसले निम्न समुदाय-उन्मुख योगदानहरूको योजना बनाउँछ:

##### १. स्वास्थ्य र सरसफाई कार्यक्रम

स्वास्थ्य स्तर सुधार गर्न र स्वच्छ जीवन वातावरणलाई प्रोत्साहन गर्न दलित समुदायमा केन्द्रित भएर स्वास्थ्य र सरसफाइ सम्बन्धी सचेतना कार्यक्रमहरू सञ्चालन गर्ने ।

२. वन संरक्षण पहल

प्राकृतिक स्रोतहरूको संरक्षणको महत्त्वलाई जोड दिँदै वन र वन्यजन्तु संरक्षणमा छलफलहरू आयोजना गर्न वन प्रयोगकर्ता समूहहरूसँग सहकार्य गर्ने।

३. स्थानीय उत्पादनको प्रवर्द्धन र बजार विस्तार

स्थानीय उत्पादन प्रवर्द्धन, उत्पादन वृद्धि र बजार पहुँच विस्तारमा केन्द्रित हुने सामुदायिक अन्तरक्रियाहरू आयोजना गर्न गोरखा चेम्बर अफ कमर्स एण्ड इन्डस्ट्रीसँग साभेदारी गर्ने।

४. सामाजिक मुद्दाहरूमा सचेतना कार्यक्रमहरू

सकारात्मक सामाजिक परिवर्तनलाई प्रोत्साहन गर्दै सामाजिक समस्या, अन्धविश्वास र समाजमा परेका कलंकहरूको बारेमा छलफल गर्न समुदायका प्रतिनिधिहरूसँग अन्तरक्रियात्मक सत्रहरू आयोजना गर्ने।

५. स्नातकहरूको लागि क्यारियर मार्गदर्शन

स्नातकहरूलाई सम्भावित क्यारियर अवसरहरूको जानकारी प्रदान गर्न कार्यशालाहरू सञ्चालन गर्ने, उनीहरूलाई देश भित्रका रोजगारी क्षेत्रहरूसँग जोड्ने लक्ष्य राख्दै।

६. विपन्न विद्यार्थीहरूको लागि छात्रवृत्ति कार्यक्रम

शिक्षामा समान पहुँच प्रवर्द्धन गर्न छात्रवृत्ति योजनाहरूमा फर्त दलित, अपाङ्गता भएका र आर्थिक रूपमा विपन्न विद्यार्थीहरूलाई सहयोग गर्न ।

७. धुम्रपान विरोधी सचेतना अभियान

धुम्रपानबाट हुने स्वास्थ्य जोखिमहरूका बारेमा सचेतना सत्रहरू आयोजना गर्ने, हानिकारक प्रभावहरूबारे ज्ञान फैलाउने र समुदायमा धुम्रपानमुक्त जीवनशैलीलाई प्रोत्साहन गर्ने ।

८. ट्राफिक सुरक्षा सचेतना

ट्राफिक नियमहरू, सुरक्षित ड्राइभिङ अभ्यासहरू, र ट्राफिक उल्लङ्घनसँग सम्बन्धित जोखिमहरू, विद्यार्थीहरू र समुदायलाई सडक सुरक्षामा शिक्षित गर्ने कार्यशालाको लागि ट्राफिक अधिकारीहरूलाई होस्ट गर्ने ।

९. शैक्षिक अनुभव आदानप्रदानविद्यालय र अन्य संस्थासँग सहकार्य गरी शैक्षिक अनुभव आदानप्रदान गरिनेछ। विद्यार्थीहरूको लागि समुहगत अध्ययन, ग्रामीण क्षेत्रमा प्रतिवेदन तयारी, र समुदायसँग समन्वय गरी व्यावहारिक शिक्षा अवसर प्रदान गर्ने ।

**शैक्षिक गुणस्तर अभिवृद्धि कार्यक्रम (NEHEP) अन्तर्गत कार्यहरू:**

उपचारात्मक कक्षा, दिगो फलफुल खेती तालिम, वित्तीय साक्षरता तालिम, र शिक्षक तालिमहरू ।

MBS तहका विद्यार्थीहरूको लागि Dissertation लेखन कार्यक्रम, स्नातक र स्नातकोत्तर तहका विद्यार्थीहरूका लागि Career Development कार्यशाला, तथा दिगो विकास र जलवायु परिवर्तन सम्बन्धी गोष्ठीहरू आयोजना गरिएका छन्।

द्रव्यशाह बहुमुखी क्याम्पसका मुख्य चुनौतिहरू र समाधानका उपायहरू  
अल्पकालीन चुनौतीहरू र समाधानका उपायहरू

१. ठुला यातायात साधन पार्किङ स्थलको अभाव

समाधान: स्थानीय तहसँग समन्वय गरी क्याम्पस पछाडिको क्षेत्रमा ठुला यातायात साधनका लागि पार्किङ व्यवस्थापन गरिनेछ ।

२. पुस्तकालयलाई ई-पुस्तकालयको रूपमा विकास गर्नपर्ने

समाधान: विश्वविद्यालय अनुदान आयोगमा योजना प्रस्ताव गरी पुस्तकालयलाई ई-पुस्तकालयमा रूपान्तरण गरिनेछ ।

३. अडियोटरीयम हलको मर्मत सम्भार आवश्यक

समाधान: गोरखा नगरपालिका, वडा नम्बर ९, र क्याम्पसको संयुक्त पहलमा सभाहलको मर्मत गरी पुनः सञ्चालन गर्ने ।

४. विद्यार्थीहरूको छाड्ने प्रवृत्ति बढ्नु

समाधान: कमजोर विद्यार्थीहरूलाई पहिचान गरी आवश्यकतानुसार परामर्श सेवा र अतिरिक्त remedial classes को व्यवस्था गरी पठनपाठनमा सुधार ल्याइनेछ ।

### दीर्घकालीन चुनौतीहरू र समाधानका उपायहरू

१. साधारण शिक्षामा विद्यार्थी आकर्षण घट्नु

समाधान: उच्च विद्यालय तहमा जागरूकता कार्यक्रम सञ्चालन गर्ने, आर्थिक रूपमा कमजोर विद्यार्थीहरूलाई छात्रवृत्ति प्रदान गर्ने, र स्थानीय विद्यालयहरूसँग सहकार्य गरी विद्यार्थी संख्या बढाउने योजना बनाइनेछ ।

२. क्याम्पस सञ्चालनको दिगो आर्थिक स्रोतको अभाव

समाधान: क्याम्पसमा नयाँ प्राविधिक र व्यवसायिक कार्यक्रम (जस्तै BBA, BCA, BIM) सञ्चालन गरी आय आर्जनमा वृद्धि गर्ने, समुदाय र सरकारी निकायहरूसँग सहयोग गर्दै दिगो आर्थिक स्रोत जुटाउने प्रयास गरिनेछ ।

३. अनुसन्धान कार्यमा कमजोरी

समाधान: अनुसन्धानमा बजेटको व्यवस्था, अनुसन्धान समितिको स्थापना, र बाह्य निकायहरूसँग साभेदारी गरी अनुसन्धान कार्यक्रमलाई प्रभावकारी बनाइनेछ ।

४. क्याम्पस परिसरमा घेराबारको अभाव

समाधान: घेराबार निर्माणका लागि स्थायीत्व बजेट विनियोजन गरी क्याम्पसलाई सुरक्षित बनाइनेछ ।

५. पर्याप्त खेल मैदानको अभाव

समाधान: खेलकुद विकासका लागि उपयुक्त स्थानमा खेल मैदानको व्यवस्था गर्न सरकारी तथा स्थानीय निकायहरूसँग सहकार्य गरिनेछ ।

७. शौचालय र पुस्तकालय भवनको संरक्षणका लागि रिटेनिड वाल आवश्यक

समाधान: शौचालय र प्रशासनिक भवनको संरक्षणका लागि रिटेनिड वाल निर्माण गर्ने योजना बनाई पूर्वाधारमा सुधार गरिनेछ ।

### प्रमुख विषयहरू

१. नीति स्तर (Policy Level)

क्याम्पस सञ्चालन र व्यवस्थापनलाई प्रभावकारी बनाउन नीति निर्माणमा ध्यान दिइनेछ ।

२. वर्तमान प्रवृत्ति (वैदेशिक रोजगार र विदेश अध्ययन)

विद्यार्थीहरूको वैदेशिक रोजगार र अध्ययनमा जाने प्रवृत्ति घटाउन स्वरोजगार र स्थानीय रोजगारका अवसरहरूको प्रवर्द्धन गरिनेछ ।

३. स्रोत उपलब्धता (Resource Availability)

आर्थिक स्रोतको विविधीकरण र स्रोत जुटाउनका लागि साभेदारी र सहयोगी संस्थाहरूको खोजी गरिनेछ ।

३. विद्यार्थी संख्या घट्नु (Decrease in Student Numbers)

आकर्षक र रोजगारीमुखी पाठ्यक्रमहरू विकास गर्दै विद्यार्थीहरूको संख्यामा वृद्धि गरिनेछ ।

१. विद्यार्थी भर्ना र आम्दानीमा कमी

चुनौती: विद्यार्थी भर्ना घट्दै जानु र क्याम्पसको आम्दानीमा कमी हुनु।

समाधान:

उच्च विद्यालय तहमा जागरूकता कार्यक्रम सञ्चालन गरिनेछ।

योग्य र आर्थिक रूपमा कमजोर विद्यार्थीहरूलाई छात्रवृत्ति प्रदान गरिनेछ।

स्थानीय विद्यालयहरूसँग सहकार्य गरी नयाँ विद्यार्थी भर्ना गर्ने योजना बनाइनेछ।

“Excellence in Higher Education”



**DRABYA SHAH MULTIPLE CAMPUS**

(द्रव्यशाह बहुमुखी क्याम्पस) Affiliated to T.U.

GM-9, Laxmibazar, Gorkha, Tel: + 977-064-411088//411228

E-Mail : [info@dsmc.edu.com](mailto:info@dsmc.edu.com), Web: [www.dsmc.edu.np](http://www.dsmc.edu.np)